(明治卅九年十月十八日第三種郵便物認可)(郵政局掛號認爲新聞紙類)

盛京時報

陰曆丙子閏三月廿九日
昭和十一年五月十九日
西曆一千九百卅六年

時論

皖贛紅茶之運銷問題 (柳)

皖贛紅茶統制運銷。祁門至德浮梁三縣茶號登記已竣。計共二百餘家。政府合作社貸款約一百八九十萬。本年擬製紅茶六萬箱。以應對外貿易。茶商亦以貸款利息較低。免除剝削。分電中央。及地方當局。表示擁護。此產地方面之消息也。而在銷地之上海茶棧。頗以此爲奪共營業。將已滙至產區之款。聲明停兌。一面聯絡各方大舉呼籲。並推代表赴皖請願。其勢似又非達取消統制目的不止。在此新茶上市之際。官商相持。不能不謂爲不幸。然要其目的固同爲茶葉之出口貿易計。所爭者乃在茶葉營業之主體何屬。仍爲舊時居間之茶棧歟。抑爲官方合作之紅茶運銷委員會也。

何以皖贛紅茶有此大改革。不外鑒於年來出口茶葉日有式微。如再不圖改進。將無立足之地。而推原華茶信譽隳落之由來。茶農墨守舊習。不知改良技術。固爲一大原因。但攙雜作僞。使人掉首不顧。出口茶商亦難辭相當的責任。彼產地茶商之接受貸款也。無異『二月賣新絲五月糶新穀。』貨樣品評。價格高低。一任貸款者之意爲之。茶商既無選擇出沽之機會。又欲彌補不當之損失。自難望其有精美之品以應銷。馴是而茶質窳劣。銷路日微。故如產地已改良。而銷場不爲整頓。則改良之結果。仍爲居間之商人厚其利益而已。

統制美名也。在向取放任之中國。一旦實行。形格勢禁。亦固其宜。兄與商人利害衝突。辦理稍欠周密。而責言已至。此在當局固宜審愼於事先。而出以公正和平之態度也。蓋今日吾人所當注意者。爲對外一致。夫旣以對外爲共同目的。則對內宜求一心以共赴。卽使地位不同。見解亦殊。行動各異。要當各就可能範圍內互相讓步。以謀合作。合則對外之力强。政府對於商人。正當利益。固無加以蔑視之理。而在商人亦不宜逞一時之意氣。自走極端。茶棧如狃於舊時習慣。不思改革。卽無政府統制。亦必有失敗之一日。惟在改革之初。所望官廳方面勿藉統制之名。操之太急。務與有關係之各方。取得聯絡。共策進行。吾人之意。不妨舊有之茶棧。亦作爲運銷合作之一員。或則就茶棧已放之款。在運銷原則指導之下。酌予承銷。又或就舊有應行改革之點。嚴加取締。茶葉暫由茶棧經售。總之。以不違政府統制初衷。兼顧茶商目前利益爲依歸。至此後關於出口茶葉應如何改革進行。俟本年茶銷問題解決後。再行從長計議。否則相持不下。銷路停頓。坐失時機。兩敗俱傷。轉速華茶業之奔潰耳。(上海申報)

德對英國白皮書 將發出答覆

柏林訊云、此間政界人士頃宣稱、德國政府頃擬提出大規模之歐洲建設計劃、舉凡貨幣原則、重行分配殖民地各項問題、均當包括在內、即用以答復英國問題表、並主張召集國際會議、加以討論、關于此層元首希特勒昨日邀請英國大使斐浦士會晤時、業已有所接洽、當可于短時期內予以發表云、

倫敦訊云、英國駐德大使斐浦士、本日晉見希忒拉、據悉討論主旨爲最近英國提交德國政府請其解釋德國和平方案所陳之各點云、

又訊、今日各報均預測英內閣將有重要更動、據稱海相孟塞爾有表示辭職之意、繼任者或爲前外相賀爾、又有一說、內閣其他部分或有更動、俾使孟塞爾改任他職云、

阿京十四日路透電、意軍一隊現被遣往未征服之區域、以期滿平阿人方面所剩餘之抵抗、席穆平爲阿人酋長中最强固者之一、現猶固守谷建岈之山地、但意軍司令部不重視之也、

又訊、阿比西尼亞教會之埃及領袖基里洛夫、今日謁見新任總督巴杜里阿、聲明擬完全服從意政府而與合作、巴氏答稱、意政府將如常狀、謹愼尊重宗教、尤其爲基督教與玫瑰浦帶克教、並允調查戰中所損毀之許多教堂、而予以必要之賠償、

英輪載送古物抵港

香港訊云、大英輪船蘭浦拉號裝運中國古物、由英返華、今日抵此、調査香港蓄婢制度之委員會、亦乘此船來此、各委員留港時、將住於政府官署中、巡艦無畏號伴蘭浦拉號同來、途中有水兵若干人晝夜保護中國古物、

蘇俄海軍政策二大要點

倫敦訊云、據蘇俄十五日對英外部所提之照會、顯示蘇俄之海軍政策、具有兩大要點、一爲蘇俄在遠東方面有擴張海軍之自由、二在歐洲方面之質的限制、須視德國而定、

莫斯科郊外建造大煤油廠

莫斯科訊云、每年能製油七十萬噸之大提煉工廠、在莫斯科郊外着手建築、

青年女子輕運動學校

阿爾馬阿塔訊云、爲中亞細亞之克扎克、烏玆貝克、烏依古爾等民族青年女子而設之輕運動學校將於阿爾馬阿塔開幕、該校教練爲與巴杜維拉、奧氏爲克扎克蘇維埃共和國首屈一指之女人、保持若干輕運動紀錄、

特里波里文化物品之收集

列寧格勒訊云、蘇聯科學院列寧格勒人類學、考古學、人種學陳列所近增添一有價值之新收集、內包含所謂特里波里古代人之藝術品、及石骨武器等三百件、此生於紀元前三四千年之農業民族文化乃由尼浦爾河(基輔城附近)上之特里波里村莊而得名、在該處曾發現相同文化最典型之遺留、在中國北部、中亞細亞、巴爾幹半島、及加利西亞、亦有此種文化、

中國與日俄關係 (續)

譯自日本雜誌『國際評論』

現在此種情勢已形成極有力之壓迫力、對於華北中心地帶之人心、頗與以相當影響、學生運動帶有共產主義的色彩排日運動復顯呈活躍形勢、日本方面對此、在戰線之右翼東北方面、强化滿洲國軍備、並對於接壤的華北、與華北地方實力者提携、整備某種直接的對抗策、但對於戰線之左翼、不消說要講求直接手段的、尤其對於背後之中國之中南部地方、最低亦須使共立於中立地位、依我們的解釋、日本對華外交新方針、想像即以此種情事目標而建立的、

爲中日外交新方針之所謂三原則、並沒有明確內容、祇是極其抽象者、但其中確包含、第一鎭壓排日行爲、第二調整中日滿關係、第三共同防衞赤化三項、關於第三項、廣田外相在議會說明、謂『中國今日當前最困難的問題、便是共產主義運動、東亞不安定、正與赤化運動以可乘之機、使中國免去赤化之危險、不單是爲了中國、而且爲各國共同的重大事件、』斯時對於此問題、未加以具體的說明、但共產主義運動、不消說、不單是中國國內之共產運動、而且不消說、是指以前面所指摘之蘇維埃同盟爲中心、赤色戰線而言、在廣田外相的說明中、曾謂『不單是爲了中國、而且實爲世界各國重大事件、』實暗示組織各國共同戰綫之必要、

關於構成對華外交方針中心題目之外交一元化、一語之意義、對內以外務、陸海當局之方針、具體案之意見完全一致爲目標、而避免外交遂行機關內部之衝突、對外方面、對於中國、以增進與南京政府之友好關係爲目的、從來兩國關係頗爲隔閡、又鑑於日俄關係異常緊迫、日本對於日對於中國自不能不感覺莫大不安、對華新外交方針中具有緩和此點的意志、我們已經五分窺視出來了、對華新外交方針之另一重點、即是顯示『對英關係再檢討、與英國協調』之一點、日英兩國自世界經濟恐慌發生以來、已展開世界市場上的激烈競爭、尤其近年來在中國、因日本激急的發展、英國受有壓迫、頗感不安、日本此次態度之變更、固然日本理解英國在中國之實力根深力强、但最根本的、想像爲對俄關係之緊迫事實吧！

(三)

日俄關係、地理上是不能離開中國大陸而存在的、雖在今後、此種關係亦不能變更、況且將來當日俄在大陸上決戰之際、中國所負任務之大今後定當更趨增加、日俄問題解決之關鍵、料想意外地隱於中俄關係之中、旣有此種意義、不可先對於中俄關係、加以暫視、一九一一年由清朝統治自行解放出來之革命運動、當反抗制止官僚、軍閥及帝國主義、暫時停滯之際、俄國之革命對於中國與以深刻影響、一九一九年七月以蘇維埃政府人民委員代理加拉罕之名義向中國人民之宣言、爲新中俄正式關係之第一步、(未完)

關於國聯改組案 英揆致重要演說

倫敦訊云、保守黨婦女協會頃在亞爾培大厦開會、到會員八千餘人、當由首相包爾溫發表演說、略謂國聯盟約之精神仍當爲英國外交政策主旨之所在、同時歐洲之秩序、如欲加以保護、則各國之外交政策、亦當以此精神爲歸宿、聽衆聞言、皆鼓掌歡呼、首相繼謂國聯自去年十一月以還、將盟約第十六條關於制裁辦法之條欵付諸實施、是乃一種嘗試、夫初嘗試、失敗隨之、而即謂國聯之機構無異壽終正寢、此豈作爲、固已不可、但謂一切工作均應由英國海軍獨力担任、是亦非集體安全政策之眞諦、首相末謂就經濟制裁辦法而論苟非普遍實施、則亦效等於零無法行使耳云云、

蘇聯鋼琴家赴維也納

莫斯科訊云、十九齡之愛米爾、希賴絲與二十二齡之傑克弗利爾將參加六月初在維也納舉行之鋼琴家賽、該二青年鋼琴家曾在兩次蘇聯全國音樂家比賽中佔首位、莫斯科音樂公學之教授范恩伯與二人同者並將爲國際賽一評判員、

法國現金外溢 一週流出廿七億法郎

巴黎訊云、據報載、截至五月十四日之最近一禮拜中、法蘭西國立銀行外溢之現金計爲二、七三八、五〇〇、〇〇〇法郎、目下所存現金爲五八、〇三〇、〇〇〇、〇〇〇法郎、現金保証遂自百分之六十二、二十三減至百分之六十四、八十五、

余固從未持此說也、首相繼述及修改盟約之問題、謂譬諸機械、苟或運用不靈未能盡如吾人所期望、此決非吾人之所期望已如鏡花水月不能有所成就、反之、凡運用此機械者、尤宜少安毋燥將此機械仔細視察、俾審知其癥結所在、然後修葺之、改善之、任何變更苟可使之產生實效者、均當不憚採納之也、試問歐洲一切國家、對於集體安全制度是否均願參加其間、而盡一部份之責任乎、然則凡屬參加之份子、其應盡之責任、自無大小輕重之別、彼名爲參加而實則無所

少年化學家 年五十九之天才

莫斯科訊云、一小地方之中學校中、有一十五歲之學生、名乍略、十三歲時、該生即已將化學功課十級修畢、而入哈爾可夫大學之化學科、其驚人之天才、當即引人注意、此少年化學家烏克蘭教育人民委員會、已特給予修學津貼、並請化學教授加畢里專事其功課、現在乍略已將畢業於中學校之九年級、同時化學院第一第二兩年級之特別功課、亦已作完、

危地馬拉退盟通告文

【日內瓦十七日電】國聯事務總長愛文諾、十七日午前、接到危地馬拉政府脫退國聯通告、內容爲危政府因財政的原因脫退之旨、但措辭極强硬、將國聯歡弱、加以辛辣批評、該通告文如次、危地馬拉政府、基於財政的主要理由、並特聲明脫退國聯、國聯對危地馬拉政府之事實理想、未曾與以一顧之事實、危地馬拉政府、尤爲遺憾、政府今後不欲與國聯諸國取一切共同行動云云、

由英運回古物即可到滬

南京訊云、由英運回之古物十七日可到滬、定二十日專車運京、教部派雷震等十五日下午赴滬照料、又訊、運載我古物之英船蘭浦拉號、十七日抵滬、教部除已派喩德輝郭蓮峰十四日晚赴滬準備照料外、雷震十五日下午亦赴滬俟該輪抵滬時、對古物下輪及轉運來京等事宜、指示一切、據悉古物抵滬後、即由京滬路專車運來、途中派憲警隨車護送、古物抵京、即直運考院以待六月一日開始展覽、

本日三大張半

隆中策 判決命理休咎 人事進退

推命歷驗不爽、竟致預揭報章斷定馮公于乙亥年春季官職增輝竟榮任軍政部大臣、馮玉祥乙亥年冬季川山重握軍符、事剮委員長批彭中將今春辭職呂條 [illegible] 行進級少將指定王廠長憂制在遇馬子勸定得橫財批評黃日昇變喜臨門一一奇驗不勝枚舉以上共見共知是其証明郭漢卿啓 郵寄中批五元大批十元書某省生時四日回使帶一份與來不同之星圖井斷六親總評柱運評斷莫不 [illegible] 命教有趣耶

展期年內出版 民初人物誌 內容豐富精裝鉛印每部定價拾元預約五元再刊指定履行預約

奉天商埠北二經路 楊字里西 永慶里門牌五號民宅 附設客廳 談命貳圓

陶顯春失照緊要聲明

啓者敝人原領巴彥縣天字牌坐落前康家太平山溝屯熟地一段計四垧五畝二分三厘照號爲一百七十一號因匪亂遺失除請縣補發外特此聲明該照作廢

遺失交通銀行股票聲明

茲有益記股票壹股兩張第六九九號七〇〇號在錦遺失除向該行掛失補票外嗣後發現作爲無效

楊延年啓

遺失地照聲明

本會置買陳萬昌街基一段坐落望奎縣西北隅三道街路南計地二百六十六零七方南北長二十一丈東西寬十二丈六尺七因事變時避匪遺失無論落於何人之手概作無效爲此登報聲明

望奎縣農會會長 佟樹勳啓

緊要聲明

逕啓者敝人之義子索秉政現年二十二歲因不務正業嗜好多端屢加管束屢戒不悛不堪造就對于父子之關係完全脫離倘發生其他不正行爲敝人概不負責特此登報聲明

五月十四日

敝人 索景清謹啓

緊要啓事

啓者本號於本年五月十一日聘請日本法學士江崎保次律師爲常年法律顧問嗣後關於本號財產權利及法律行爲完全委任大律師代爲保障恐未週知特此聲明

遼陽永慶天

緊要通告

啓者本律師於本年五月十一日經遼陽永慶天商號聘爲常年法律顧問自聘任後倘有侵害該號及該連號名譽信用及財產上一切權利並法律行爲本律師完全保障恐未週知特此通告

奉天小西關上頭路北門片七號

律師江崎保次謹啓

渤海漁業股份有限公司所屬海產物販賣店募集

本公司在渤海灣一帶捕獲各種魚類並日本內地產鹽干魚其他一般海產物及各種罐頭類販賣店滿洲國各地設置募集希望者請將經歷書資產証明添附五月二拾日以前左記中込

奉天富士町二番地

渤海漁業股份有限公司創立事務所 電話③七一八七番

遺失租照緊要啓事

一、契約番號 特第壹號
位置 瀋陽站市場遵化街
宅地面積 壹畝五分壹毫

一、契約番號 特第貳號
位置 瀋陽站市場豐潤街
宅地面積 壹畝五分壹毫

上記租照係中華民國拾五年四月拾七日由奉海鐵路公司發給東方糧棧者茲因不愼將其遺失如有拾得者請於康德三年六月十八日以前交到奉天鐵路局或朝鮮銀行過期此物無論落於何人之手依總局規則概作無效並行再發手續事關緊要特此聲明

康德三年五月十八日

京城府南大門通參丁目拾番地 朝鮮銀行

奉天浪速通參拾番ノ一 奉天支配人 齋藤寅吉啓

日語教授

中央陸軍訓練處指定

國通語學院

奉天小北關賢孝牌前胡同

大義商店

新到 夏季流行 運動衣褲 貨物豐富 批發零售 價廉物美

奉天城內中街路南 滿長電話二三四八六

潤記專門帽店

奉天中街路南 通電二三四七

新春價廉

英意國長短絨禮帽 各種流行帽品應有盡全

內設批發部

鳴謝 永賚保險公司賠欵迅速

啓者鄙人有祖遺房產一所坐落蓋平城東大街路北因三月二十五日房客失愼致遭殃及幸事前在福新昌益記叢文軒君經理永賚公司保險國幣捌仟元事後即蒙轉報總公司派員來蓋估勘按照損失之數十足賠償毫無刁難仰見該公司信用卓著經理人辦事敏捷特此登報道謝並爲投保火險者介紹焉

蓋平 李正鐸謹啓

國際運輸株式會社

資本金 一千萬圓

營業科目
一、海陸運輸及運送辦理營業
二、倉庫營業
三、代辦及保證行爲
四、包辦勞力
五、委託買賣
六、直接運送關於金之供給
七、關於前各項一切業務

專務取締役 築島信司

本社 大連山縣通二一二番 信略號 タイレンマルウン 電話代表番號三一二五七 振替口座大連七八番、郵便私書函大連局一三三番

滿洲各地 其他主要地點設有支店並取扱出張所

婦科新藥 夢思頭路

查子宮瘤一症即俗云(倒開花)誠醫療上之遺憾亦患者之不幸本公司由日本醫學士李百揆先生並藥學士楊福昌先生多年研究以特效之古方加以科學化之化驗取其精華並佐以西藥用科學製法製成(夢思頭路)專治(倒開花)以後出血不止或流綠水粉色白帶同時腰疼腹痛古今婦女死於此者無數只有(夢思頭路)專治此病若能遵法長期服用無不奏效其他如胎前產後乾血癆月經病白帶過多月經延長或縮短下腹疼痛月經不順或經時疼痛身體衰弱素多疾病等症服之益有效

每瓶定價卅五元現減價八扣 每打三元五

奉天小西關 百揆公司出品

◆外埠代理店 齊齊哈爾中西藥房 營口豐利藥房 新京公主嶺三合德 洮南永和堂 和順中西藥房 新義 福興堂 復春堂 中法藥房 安東 其他各大藥房皆有代售

名醫就聘

趙麟甫先生 前在大西邊門外廣生堂業醫現已聘回本堂應診

郭獻廷先生 久居奉境瀋水知名於月之八日至本堂逐日應診

王玉珊先生 既深醫理又富經驗本堂爲市民方便計聘至本堂逐日應診

李炳暘 爲胃腸藥「紅色追福」及小兒疳藥發明家久爲瀋水皆在本堂應診十有餘年對於各科稍有心得恐患者諸君一時不能週知特此廣告

奉天大西邊門外鴻育堂啓 滿電話三三五一號

西豐分社緊要啓事

茲因前任高拱宸在城鄉及各鎭等設有分銷數處自敝人於五月十三日奉委辦理分社事宜所有各分銷處發生何故並各界與其有未結之事敝人概不負責此後如有刊登廣告等事請向敝分社接洽也可恐未週知特此宣明

西豐縣分社經理 馮子華啓

精益

奉天城內鼓樓南路西

養目眼鏡 特別價廉 凸光水晶 每副四元 外埠函購 加郵二角

存股票的諸位先生們！好機會到了

一、奉天儲蓄會股票
二、奉天商工銀行股票

右記股票決以高價收買請勿錯過良機快到敝店接洽吧！

山正株式店謹啓 奉天加茂町十五番地

博愛醫院

院長 孟天成 副院長 日冲飛那

本院 大連市小崗子 分院

各科診療 阿片嗎啡癮治療 各種肛門病 普通並異常分娩 驗血檢尿 骨折脫臼 齒科技工 愛克斯光科 愛克斯光出張撮影 電氣治療 健康相談

隨時入院 產婆 樋口佐和 野田ツル 德山リツ

國民政府已發表新通貨政策
發行新硬幣並定準備

【南京十七日電】國民政府財政部長孔祥熙、十七日夜、突然公表新通貨政策、其內容如下、
一、國民政府、爲通用紙幣、維持妥當之通貨準備、該通貨準備、對於金、生金、外國匯兌、以銀爲本位、右項中銀之比率、規定爲流通紙幣之百分之二十五、
二、發行銀貨之種類、爲五角及一元之二種、
三、企圖爲發行紙幣準備之金外國匯兌之增加、
又孔財政部長、已聲明撤廢貴金屬業者所使用之銀塊之純分比百分之三十之限制規定、

國府發出命令取締密輸

【南京十七日電】南京政府財政部長孔祥熙、十五日對各省市政府當局、已發出通告、謂須與海關當局協力、嚴重取締密輸、若發見密輸犯時、除嚴重處罰外、並對發見密輸品向當局報告者、予以相當之賞金云云、該命令之運用機關、有巧妙排斥日貨之虞、其趨向頗堪重視、

日皇向我皇發出御禮電

【東京十八日電】天皇陛下、對於三笠宮殿下赴滿洲國御旅行之際、由滿洲國皇帝陛下、對天皇、皇后、皇太后三陛下之御贈品、十六日已發去御禮電、但同日已拍來御覆電、

海關出入稅附加續徵一年間

【南京十七日電】國民政府財政部、原限本年六月末日爲止、免除對於海關出口稅之五分附加稅、茲因收入缺乏、決將延期一年、繼續徵收、此方針業已通過行政院會議、而此收入、已經編入民國廿五年度國家總預算案中、其目的乃塡補華北海關收入激減、是足以證國民政府之財政如何、

華北特殊貿易數字驚人
海關當局發表統計

上海訊云、華北走私事件、自本年二月份以來、益見擴大、影響關稅收入、究至若何程度、極爲各方面所欲知其詳、茲據海關當局報告、關於本事件之重要點、及數字約如下述、
一、去年八月一日至本年四月三十日止、因華北走私事件而致海關稅收損失、共計達二五·五零六·九四六元、
二、本年四月份一個月內、關稅收入之損失達八百萬元、
三、去年八月至本年三月、八個月間、平均每月損失達一百七十萬元、
四、本年四月一日起、私貨增加之猖獗、爲從來所未有、
五、假定每月損失以八百萬元計、則每年損失將達一萬萬元、令稅收全部幾達三分之一、
六、本年四月十九日至二十五日一星期中、自秦皇島北戴河南大寺留守營及昌黎各處運赴天津之私貨、計如下述、『人造絲』六·九二八包或三一一·七八零公斤、『白糖』八零·七七一包或七·二六九·三九零公斤、『捲烟紙』二零二包或一二·五六四公斤、『疋頭貨』一·九零三包重量不詳、『雜貨』四·二五三包、重量不詳、
(七)去年八月一日至本年四月念五日運赴天津之私貨、其總額如下、『人造絲』八九·六一七包或四·零三二·七四五公斤、『白糖』四七九·一九六包或四三·一二三六·六四零公斤、『捲烟紙』六·一七一包或一·二八三·八三六公斤、『疋頭貨』二·二一三三一包、重量不詳、『雜貨』一一·零五二包、重量不詳、以上所稱雜貨包括乾海貨、火油、食物、阿摩尼亞水、橡皮、車胎、橡皮鞋、錫片、顏料及硫酸等、
八、本年四月十九至二十五日一星期內、自天津由北寧路平漢路運赴中國其他各處之私貨約如下述、『人造絲』一·八六二包或八三·七九零公斤、『白糖』四一·一七一包或三·七零五、三九零公斤、『捲烟紙』二二四五包或一五·一三三九公斤、
至第三時期、自去年九月中至十二月底、在該時期中、海關之緝私管理、可謂已完全消失緝私效力、全部消失、結果海運無法控制、沿海一帶、私船絡繹於途、當局對之惟有興無可如何之歎、今年一月以來、海運之外、又有陸運、海關方面雖迭請路局及日警協助、然絕無效果、最近冀東組織自訂稅率之後、問題乃愈形複雜、日本當局、謂貨物一經在冀東完稅、即不得再完他稅、可見冀東所定稅率已爲日方所許可也、海關報告又稱、華北走私問題之嚴重、自另一方面觀之、益爲可驚、蓋華北一地、向爲貨物運輸之根據地、所有貨物自津浦或平漢兩路運輸南下、可以直達揚子江下游各處、中國全部稅收之大宗、均在揚子江北部一帶、現在華北私貨、陸續南下、其影響國庫收入、據去年統計、全年稅收百分之八十八、均係在秦皇島至寧波一帶之二十一海口所徵收、可見華北走私直接影響全國百分之八十八之收入、其事件之重大由此可見矣、茲就海關方面所得統計、列表如下、
(甲)自四月十二日至十八日一星期中、由戰區輸入天津之私貨、統計如次、

日期	人造絲(包)	白糖(包)	捲烟紙(包)	疋頭貨(包)	其他(包)
四月十二日	一零五四	八四六五	—	二四一	七二
十三日	一零四一	三九九七	五	一七五	一四六
十四日	二三三	五四八五	四	一九三	七
十五日	九九	五一六七	四零	二三四	三零
十六日	二九七	七二一五	—	二七一	六九
十七日	二三一	六零零九	—	—	一零零一
十八日	一三四零	一零二二四	—	七六	一六六
合計	八零四四	四六四五二	四九	一八四二	一五九一
關稅損失(金單位)	四三四、三七六	四零一、三四五	七六二	未詳	未詳

(乙)自四月十九日至二十五日一星期中、由戰區輸入天津之私貨逐日統計如次

日期	人造絲	白糖	捲烟紙	疋頭	其他
十九日	八七七	一零四五零	一五零	一三三	九六五
二十日	二零九六	二二一七五	五三二	四九六	一零七六
二十一日	一四五一	八二一五五	—	四	六六四
二十二日	七三五	一二五九八	—	四零零	四九
二十三日	七四九	一六零九零	—	五二一	一四二
二十四日	三三三四	九五三七	—	一九二	二零
二十五日	七六六	一三七四八	—	一四八	一三七零
合計	六九二八	八零七七一	二零三二	一九零三	四二三三
關稅損失(金單位)	三七四、一三三	六九七、八六二	三、一四一	不詳	不詳

(丙)自去年八月一日至本年四月二十五日由戰區輸入天津之私貨統計如次　金單位

月份	人造絲	捲烟紙	疋頭	白糖	共他
八月	三零五三	二三六零			
九月	三九八八	五一零	六八零		
十月	三九六八	八四二一	二六零九	四四一零	三一九
十一月	二零六三	一零四一	二二六五	一八五九	九九三
十二月	一四六七四	四二四	一零五五	七一五九	四一六
一月	五零八二	二五二	九四四	六五一四三	一八五
二月	一二六二	五六一	一一五一	四八	四六
三月	二三零三九	一八二三	四七九六	二一零九七五	二一九三
四月	二三四四七	五零七	七六三二	二零八六零一	七五零八
合計	八九六一七	六一七一	二三一三一	四七九一九六	一一零五二
關稅損失(金單位)	四八三九三二八	一九九九九		四一四二一八	

(丁)秦皇島天津及烟台海關、本年一月至三月稅收、與去年同期比較表、

	一九三五	一九三六	減少百分率
秦皇島	四二九六六五	三二零	一六
天津	一零六三零四九三	七八二九七八七	二六、五五
烟台	一三七零六三一	九四零八一八	三一、三七

撤治法權約案樞府愼重審議

【東京十八日電】關於撤廢治外法權之滿日條約、樞府審查委員會、經前後五次之委員會、事務的質疑、告一段落、但該條約關於在滿日人之權益、極爲重要、該委員會由此見地、愼重審議、定于廿日午后開第六次審委會、由政府聽取意向後、決定最後的態度、

國府態度仍不信
日方研討新對策

【東京十七日電】以對華三原則之提案爲一期、日華國交交涉、暫爲休會狀態、觀最近南京政府之態度、對日本照北淸事變議定書成文所施行之華北駐屯軍强化之措置、從而誹謗、且流傳日本侵畧華北云云之妄說、使列國之視聽、集中於華北、講求牽制日本策者、已屬顯然、南京政府此項逆襲的態度、以東京事件爲機會、由於誤解軍當局之變更對華政策而發、同時逆測日本之對外國策、再急轉向於蘇主華從、現爲明瞭、南京政府最近所行對日政策之此項事例、悉爲蹂躪日華親善三原則之事實、已無可蔽、即反對密輸問題、及駐屯軍强化之態度、固不待言、且以討伐山西共產軍爲名、以黃河爲目標、使中央軍集結之眞目的果如何乎、又欲爲紛碎內蒙民族的統一運動、南京政府之設立綏靖委員會、果進行如何之運動乎、如斯事情、日華提携之促進、爲不可期、新駐華大使川越茂氏、以日華經濟提携之强化、述謂欲先爲日華親善之具體的基礎、現今之日華關係、關於應進行之經濟提携根本的準備、想未完了、特別議會終了後、有田外相對將赴任南京之川越大使、定與以共對華政策之新訓令、因而外務陸軍兩省對策協議會、亦定與此前後開會、故日華問題、想在東京有再活潑之展開、

新任駐華法使下月中可抵滬

南京訊云、外交界息、法駐華首任大使那其亞、定十五日由馬賽啓程來我國就任、約下月中可到滬、

日海軍飛機在日本海行方不明

【吳十七日電】吳鎭守府十六日午前十一時發表、吳海軍航空隊所屬水上偵察機二架之中一架、竇尾一等航空兵曹操縱、平山五郎海軍大尉、寺部二等航空兵曹二名同乘、其他一架、長谷川二等航空兵曹操縱、小川一等航空兵曹、堀江三等航空兵曹二名同乘、在日本海方面飛行演習中、十四日午後一時許、斷絕聯絡、消息不明、故派遣驅逐艦掃海艇等、現在海面搜查中、

日郵貯增加

【東京十七日電】據遞信省發表云、入本月之郵便貯金人員、因每年之季節的現象、故貯金人員、增加二十二萬八千六百六千七人、貯金額增加六十萬八千一百六十九元、以十五日爲止、貯金人員、爲四千六百七十二萬六千四百五十八人、貯金額爲三十一億四千七百八十七萬九千九百九十元、再加十年度末利息額、一億三千六百六十二萬八千一百三十二元、

在九州各都市間將設環狀航空路

【熊本十六日電】福岡飛行場、最近已告完成、故日本航空會社、決定最近由太刀洗撤退、但熊本遞信局、擬乘此機會、以期多年懸案之廣島岡山直通地方航空線、並以福岡爲起點、重新結連長崎熊本鹿兒島、都城、宮崎、大分、福岡、所謂九洲環狀航空線之實現、由十二年度起實施、並預定向本年底之通常議會提案、而熊本遞信局、目下爲籌備實施航空、但此環狀線、使用乘座旅客三名之小型飛行機數架、於無飛行場之長崎、鹿兒島、熊本、大分等、向陸軍當局交涉、暫時利用各地練兵場、田村熊本遞信局長、定六月上旬上京而行折衝、

北寧路改善三等客車設備

天津訊云、北寧路以全路客運、三等旅客爲最多、對於三等客車設備、日益注意改善、近來已有三等客車多輛、座位加潤、並添設茶几、暨厠所、改用洋灰磚地、及抽水馬式恭桶、附裝盥洗磁盆、而鏡等設備、現爲謀旅客便利與舒適起見、更進一步力求改善、三等客車、改用漆布軟座、各座位間距離、比前益加寬潤、厠所盥洗便溺等設備、亦分別添設每輛車各裝車頂風扇三架、車之兩端、另設風檔、以避風雨、此項改善設備之三等客車、現已有兩輛裝竣出廠、其他三等客車、亦擬繼續照改、以應需要、

貴族院本會議討論經過

【東京十七日電】今日貴族院本會議、因十六日夜、得衆議院協贊之昭和十一年度總豫算追加案、即日送達、故貴院遂茲星期日、亦不休息、晨十時十分、振鈴、近衞議長就席、爾時傍聽席上、極盡滿員之盛况、國務大臣席上、廣田首相以下各閣僚、全体出席、同時十六分開會、首先由馬場藏相登壇、陳述與在衆議院同樣之財政演說、前後亘十八分告終嗣即一括提出鹽專賣處理統制法案二件、島田農相說明提案理由、無質疑者、遂付託特別委員、繼而懲罰委員長報告關於津村問題、即移入秘密會、由島津委員長報告經過、始入公開會議、近衛議長報告因津村氏既已辭職、故懲罰委員會可至此告終之旨、全體如言裁決、繼此、入於對國務大臣演說質疑、赤池濃氏登壇、開口以最近危機、爲對俄對華外交起頭、暢論廣田東亞外交、陳述中俄通謀、質問政府之所見、並述中國與諸外國之關係、末後指摘中國有依賴歐美之心而降壇、廣田首相簡答政府、對中國對日認識理解之時期必至、歐美在華之動向、經濟關係而已、有田外相亦詳陳對蘇對華之方針、嗣並陳述渠任大使時、即感日華空氣之融和、故渠認爲最要者、必須努力調整日華外交、而對外國財閥與中國勢力之團結、概加深甚之注意、嗣謂日本現在之文化事業費、理想在使百年後之中國人民理解日本者、故其他目的、現雖着想云云、而降壇淺田良逸男登壇、對寺內陸相關於軍人干政及其他、以齋藤隆夫氏在衆議院演說爲中心、重行質疑應答、寺內陸相謂「自廣義國防見地上言、軍部研究政治、係屬不得已耳」、於是、國務大臣之質疑、全部告終、對下午零時半散會、

貴院豫算總會

【東京十七日電】貴族院豫算總會、十七日午後一時四十分開會、由柳澤委員長宣告開會後、紀俊秀男以振興敎育爲諸政一新之根本問題、由所有角度、大倡刷新敎育、平生文相表示同感、紀男更以帝展改組問題、以及商大紛糾問題等、喚起文相注意、次由關屋貞三郎、以爲鑑於現下非常時局、外務省經費、過於稀少、要求政府覺悟、由首外兩相各答以豫算適當計上之旨、至午後三時五十五分散會、

議會興味超越
不穩文書取締法案
前途恐呈難航狀態

【東京十八日電】今次議會會期、僅三星期之短期間而已、而政府提出法律案、竟達四十六件之多、實質上似與通常議會無大差異之議會、本年度總豫算追加案、已通過衆議院、即現內閣之一般施政方針、亦一槪討論終了、豫算案在兩院無修正通過成立、乃最初豫定、刻下已成既定之事實、故問題所在、寧爲現內閣手下作成重要法案之如何耳、從而決定重要法案之命、但在貴族院以豫算案爲中心之一般施政議論展開、興味將現出此次議會之巔頂、而重要法案之運命、果如何耶、繼觀米穀關係法案、肥料統制法案、產[illegible]處理統制法案、重要產業統制改正案、商工中央金庫法案、東北振興兩會社法案、大抵皆由前內閣提過之法案、故兩院通過成立、毫無舛錯、若夫問題所在、則現內閣手作成之不穩文書取締法案、機密保護法案、航路統制法案、及前內閣與現內閣合作之退職[illegible]金法案、[illegible]法案之運命、上列案中、最呈難航狀態者、依然爲不穩文書取締法案、其他自亦有相當難航狀態、在經過貴族院以前、雖想定有修正乃至曲折、兩院審議諸法案狀態、漸入審議第三期、所謂今議會之山、已登最後之階段、頗可注目、

日軍部大臣資格限現役將官

【東京十八日電】陸軍大臣任用範圍、雖向來由現役大中將級採用、但自規定言之、豫後備大中將、似亦得採用、惟爲保持今次軍之統制、而謀軍之徹底、故限制僅由現役大中將中任用、前者政府已奏請御諮詢樞密院、經四月三十日之樞府審查委員會五月十三日之本會議可決、該案已經下付、因而政府上奏、仰御裁可後、于十八日官報公布、即日實施、關於此、海陸軍兩當局、於昨日午後六時、發表如次之談話、
十八日陸軍省官制改正之勅令公布、限任陸軍大臣者、必現役大中將、任陸軍次官者、必現役中少將、溯我國關於陸軍大臣及陸軍次官之任用、自陸軍省官制制定以來、已歷數次改正其規定、自明治三十三年規定、限於現役將官以來、已確定軍部大臣及次官現役制、由大正二年之改正、改爲亦不必限於現役、然此後、任用大臣及次官、僅現役將官、尙[illegible]、再者、海軍省、本月十八日發表同樣之官制改正、限海軍大臣任用現役之大中將、次官任用現役之中少將、

實成紗廠短期內難復工

天津訊云、本市實成紗廠、爲華北最大紡織公司之一、自去夏停工後、將及一年、雖經籌備復工消息、社會局聞訊、當派工廠檢查員王某、赴該廠調查、經晤該廠事務科長[illegible]實、據稱該廠現時[illegible]及一切債務、諸待淸理、開工一節、急切尙難辦到、將來或能實現云云、該員已將調查情形、呈報該局備查矣、

日閣財經政策所擬指導方針

【東京十八日電】廣田內閣之財政經濟政策之指導方針如左、
一、經濟活動之原則、以自由主義爲基調、以期產業貿易之發達、惟剷除資本主義之弊害、尤其爲發達國家全體產業、力圖實施如左之積極的統制經濟政策、(甲)關於生產輸出價格、强化自治的統制、由於國家的見地、有必要時、力圖利潤之抑制、(乙)關於資本投資之指導統制、(丙)關於貿易政策、考慮確立協定關稅率、
一、對於稅制政策、以中央地方之負担均衡爲主眼、進行稅制整理、並行一定之增稅、
一、對於公債金融政策、公債採取制限主義、最低發行十億元左右、金利以三分五厘爲標準、有必要時、强制實行承辦公債、對於金融機構之改善、全面加以考慮、
一、財政政策與經濟政策、力圖有效的統一、實施順應稅制整理增稅公債政策之統制經濟、同時爲期經濟機構之發達、國民生活之安定、實施適當之財政政策、

對華文化事業豫算增額
介紹日語並日本文化等

【東京十八日電】因各方面曾希望與中華民國之文化工作加以新味、外務省有田外相、決定行文化提携之方策、並對特別議會提出文化事業特別會計法之改正、將從來之豫算三百萬元、增額爲四百萬元、以此中之百萬元、定向新規事業着手邁進、事業刷新之方針、大體如次、
一、在華各大學、設置日本語講座、日本文化講座、
一、與中國民間各團體之經濟的文化提携、
一、在中國各地新設日本文化圖書館等、
即以右項積極的介紹日本文化、固不待言、並對於日華運動界及其他藝術、全般交換亦擬着手進行、

謝大使謁見皇太后陛下

【東京十八日電】滿洲國特命全權大使謝介石、八日午前十一時、偕同夫人、令嬢、在大宮御殿、謁見皇太后陛下、賜以優渥之御言、退下御殿、

日本刀匠擁護會贈德揆名刀

【東京十八日電】古來名匠輩出、頗馳名之美濃關町乘武道復興潮流企圖復興『關之孫六』名刀、組織美濃刀匠擁護會、努力振興斯道、最近爲介紹抵日撮影之德國番克博士、近將赴濃撮製刀匠製刀影片、關町刀匠會、利用此機會、決向德總理希特勒贈『關之孫六刀』一把、經柳澤外務省文化事業第三課長介紹、該會長後藤治平、作者渡邊兼成、携帶名刀、十八日赴東京、十九日在德大使館舉行贈刀式、

德國備戰目擊記

……(五)……

菲希爾原著　盧一士譯

目前在德國反蘇維埃的宣傳最爲普通、最近希特勒和法國駐德大使彭賽晤談時候、希特勒費了很長時間抨擊蘇聯、去年十二月十三日希特勒和英國駐德大使菲普斯長談三小時、他又把蘇聯攻擊了一大陣、前幾個星期希特勒向黑衫軍幹部發表演說、其中主要內容就是反蘇維埃、德國報紙裡說蘇聯好的連一個字都沒有、在心理上和意識上製造侵略蘇聯的堡壘工作正在雷厲風行、凡是以爲這種事情帶有危險性或是想到因爲德皇擴棄了畢斯麥的親俄政策、而在一九一四至一九一八年打了敗仗的人們都要被人看不起的、記得前些日子我在倫敦時候有個機靈的美國人告訴我說、他雖然沒有証據、可想他相信德日同盟已經存在、而且同盟的目的是反對蘇聯、目前德國正在訓練日本的軍事航空人員、去年十二月二十六日德國的航空專家經意大利轉彼日本、參加倫敦海軍會議的日本代表和德國航空部長高林盤桓了兩日之久、其他的事實就不必說了、

假設因爲德國備戰於一九三八年以前不能完成、那麼就以爲目前沒有戰爭的恐怖了、這是個極大的錯誤而且是極危險的態度、我所說的一九三七或一九三八或一九三九年德國完成備戰的意思、是那時候德國能夠單獨與列强—法國包括在內—對抗的意思、但若德國與日本波蘭或匈牙利聯盟起來那麼戰爭爆發的日期便提前了、尤其是反德的團結薄弱、戰禍便越加迫近、許多德國人都相信英國內閣對意大利和遠東的偏見、並且恐怕德國飛機轟炸倫敦、所以英國除非受到直接危脅時候是不參加二次大戰的、英國是否肯爲與國捷克斯拉夫或立陶宛像爲阿比西尼亞似地出力呢？歐洲文明的命運全在這個問題的答案上面、

當然、一切的一切都看德國能夠爭取多少友人、能夠暗傷潛在的敵人到什麼程度、目前德國外交最顯著的目的便是分離法俄、法英和俄英、同時藉力拉攏英國、不過德國這個外交政策的最重大的目的與意大利又息息相關、因爲勢力衰弱的意大利可以使德國對奧的企圖更容易實現但在另一方面、意大利因爲受了挫折、便可以參加二次大戰、便可以和法國聯盟反對德國、意大利若敗於阿比西尼亞、結果墨索里尼政權必然坍台、這個對於德國的法西斯主義在國內國外都有不利的影響、再者倘若國聯以集體行動加速了意大利的失敗、那麼第二個侵略者見了這個例一定不寒而慄、所以德國對於意阿戰爭拿着希望、驚恐和猶疑的眼光注視着、德國不願意顯出攻擊英國的意思、但他是德國人津津樂道的証明德國和平主義的『中立』、其實德國正在看風往那兒颳呢、

歐洲最好的運氣便是意大利最緊張的時期不是德國最緊張的時期、倘若這兩個最緊張的時期、適在一起德意必然聯盟、歐洲也就變成一個屠場了、歐洲政治家懂得英意阿三國糾爭須在德國問題之前解決、這眞算聰明之至、但也不是一件容易的事情、(已完)

腸胃健全的肺癆不致死

據傳說云、昔者楚王愛細腰、以致全國皆有飢色的情形。可是在現代也有相似的事實、世界電影都市首推美國的好萊塢爲有名竟發生了明星節食的風潮因爲他們覺着身体的肥胖有傷美觀、尤其個人一旦拍入影片、影面的姿態、比實際感得肥胖些、所以因欲補救此弊起見、明星們爭而實行節食以作瘦身的方法、這個企圖、在姿態美上、雖有不少的効力、可是在一方面患肺結核病的人、便源源而出了。肺結核即肺癆的病原菌、到處皆存在在、大概的人其体內都暗藏着這種黴菌然如身体的抵抗力强烈、

自然治癒能力

發揮其本能使不足憂慮、然如繼續的節食、或粗食、則榮養狀態、必趨衰弱、維他命、鈣等、凡關於營養內臟機能、增大抗病力的貴重榮養素漸告缺乏、体力因而衰弱、以至失去肺結核、豫防及治療的能力。体內的結核菌、一旦得了勢力、就放出多量的毒素、始終妨碍內臟的機能、而使体力消耗、更加一度魔力了、因之肺結核病不能救治而死去的人其大部分不是由肺臟腐敗而致呼吸不能的、也不是痰塞窒息的、又不是喀血而失血液的、實則由於上述的毒素作祟的緣故、身体衰弱而至斃命。所以肺結核的療養上要緊的、就是默坐安靜、以防体力的消耗、

充實榮養

以補身養力了、肺結核病正當治療法的創始者布雷梅爾氏、曾發表這個病不是絕症、竟救了多數患者而被信仰爲肺結核療養的大恩人曾有、『庖厨是我的藥局吧』的話、肺結核病、從其初期尚不能自覺的時候、已覺有食慾的減退、消化力的衰弱的現象是爲常例、而不知不覺之中榮養狀態次第低減、促進病勢的增進、病情到了重態、胃腸的障害益加嚴重、發生瀉痢或便秘、更使病情難以治癒。肺結核藥世上雖多、然効驗鮮少是何故耶？因爲一般人的治療、不過服用解熱劑、或鎮痛劑、拘泥枝葉、而忘却施用阻止病菌的活動、防止毒素的作用、及改善榮養狀態的根本療法、又絕想不到有『若素』足以達到這個目的而救濟着多數同病的患者、這是事實的眞情。『若素』是由一種有益菌、不損其活性抽製而成的、故對於

身體的全細胞

發生効力、使病弱的細胞、復活更生、且有將全身根本改造的靈効、查本藥不但含有賦與人体殺菌能力的里怕辛（又名脂肪酵素）奴克連、解消毒素與增進精力的克利可根等貴重成分、而有從病源救治的効力、且含活性酵素、荷爾蒙、維他命等而促進內臟的機能、尤能强健腸胃、增進食慾及消化力、結果食量大增、榮養分亦悉被吸收、而成身体的成分、胃弱、瀉利、便秘等即可無形消滅。『若素』又因含有阿米諾酸（硝基酸）、鈣、萊奇精、鐵及其他榮養素、極爲豐富、都能够作血肉骨等而充實体力、故改善榮養狀態上有驚人的偉力。腸胃健全的肺癆不致死亡這是肺病專門醫師間的常套語。近來則有平常服用『若素』的患者可以回生的論調在在皆所有聞了。該藥的効力神奇得到這樣的讚話、亦屬當然的事情了。

催進乳汁分泌的方法

嬰孩生後半年的期內的食物沒有比母乳再好的、所以母親總得用十分的飲食有適當的運動、和充足的睡眠、以求出乳增多。出產後常用『若素』、不但有早日挽救姙娠衰弱、和分娩貧血的功効、且能使乳量增多、乳質改善。因爲『若素』的成分、除收羅補血强身的要素以外、又含有催乳的維他命、造乳因素的阿米諾酸、鈣等榮養素頗多啊。

衰老·血管硬化的治療 出現了『活的』靈藥

老 衰是有生所不免的命運、然好像機械因時常的注油可防止磨擦又因交換已傷的部分、可以繼續使用一般、我們的身体也應當有防老長生的途徑和方法、衰老不但有外貌的變化、且有使骨質鬆解易折、筋肉易受天候的影響、易患風濕及其他疾病、皮膚則因失去調溫的機能而常染感冒、腸胃的消化力衰退、其他內臟也都萎縮、不能發揮充分的能力、結果減去對諸病的抵抗力。尤不可不注意的就是動脈的

變 性硬化吧。凡年歲越老、血管越硬化而失伸縮力、內腔狹小阻害血液的流通。血液因有榮養全身、運老廢物的重要任務、故其循環有了阻碍、即波及腦神經以次所有各臟器官的新陳代謝、使之呆鈍萎縮、促人衰老、趨向死境。因且已在硬化脆弱血管、受心臟加力發血所致的壓力、何時發生破裂、也不可定。就中以腦部的血管尤爲危險。在此發生了出血、雖爲豆粒大小的血、也能立刻致死。即使

免 得死亡、也要失去半身的自由、而非渡暗澹的生活不可。這樣可悲的衰老現象、動脈硬化、高血壓等情形、未必限於老人所獨有。其他年歲較少的人亦往々有因身体細胞減去活力、新陳代謝發生障碍、而提前衰老的、也不在少數。所以欲免這種不幸現象、一定要在平常補給適當的榮養、一面疏通大小便不使老廢物長留体內、以防全身細胞的萎縮退化是最要緊的事情。

『若素』是公認的最進步的不老長生秘藥、而博得驚人榮譽的理由、實由於促進新陳代謝極有偉効、因爲『若素』的成分裡頭、罷了有了身体機能的原動力脂肪、蛋白質、克利可根以及

修 復身体各部上不可少的零件、如阿米諾酸、鈣、萊奇精、燐酸、鐵等應有盡有、無一不備。尤其是其他利用生物原料製成的藥劑不能和他比美的有効成分、如活性酵素、維他命、荷爾蒙等所致的偉力、能使細胞機能甦生加旺、全身的新陳代謝。人如服用『若素』、起先驚人的、是食慾大增的一事。這不外是胃腸細胞機能增進的鐵証。舒適的大便、消化的良好、元氣旺盛、頭腦漸趨明晰、足見新陳代謝作用日益向上的現象。所以已在老境的人不用說了、雖平素自負康健的人、其頸肥若猪、身過於胖的人、血統親族有患痰絕身的死者、人、嗜酒烟美食的人、都有服用『若素』的必要、以防患於其未然也。

『若素』錠劑（約一個月量）一元六角、一千錠瓶五元、總發行所日本東京市芝公園大門『榮養與育兒之會』（振替東京一七〇〇番）本地著名藥房亦皆有售出、

脫却頑強的胃腸病

療養通信

徐漢民

入秋以來、消間無事、比及朔風吹到、天氣漸冷、瑟縮難堪、一如病者、更因終日安坐、以致運動不足、嗣後不但感覺胃痛、並且胃酸無力懶於工作、只因此胃病作祟、乃陷於極度衰弱中、每感此生或止於此、絕無再起之機、誠不知何年何月方能得到所謂健康源泉的胃腸、恢復强壯、或能逃出此種病魔地獄、重新建造一個健全的體格。妄想既存、更思人定勝天於是每日生活、循規蹈矩汲汲於胃病脫離的自然運動、豈料行之雖久、依然如故、健康熱望竟成泡影（中略）正在束手無策、坐以待斃之際、友人勸余服用『若素』余乃尊囑、購服『錠劑若素』但覺神效驚人、大有起死回生之力、靈驗無比堪稱救世仙丹、自服『若素』之後、體力日見强壯胃腸活力大增、常念余羸頹之身有生之日、皆此種良藥『若素』寬假之年也、以後繼續服用、惟覺其最超特之奇効、厥爲體重的極度增加、至於每日三餐食品、雖糟糠亦覺香甜、大便更爲通暢、服用『若素』有如良好伴侶（後略）

奉贈！

頭等、賠金叁拾圓之商品券、（其他多贈）

『若素』贈彩大特賣

本地藥房正在一齊開始中

詳細問訊向就近藥房爲荷

若素

理想的殺虫 伏魔起樂
芳香無害 フマキラー

大連汽船株式會社

▲青島丸 ●青島上海行 五月二十日
▲大連丸 ●天津行 五月廿二日
▲長平丸 五月二十日
▲天津丸 ●開往安東 五月廿二日
▲天潮丸 五月廿三日
▲山東丸 ●基隆高雄行 五月十九日
▲山西丸 五月二十日
▲龍平丸 ●開往龍口 五月十九日
▲河南丸 ●新瀉伏木敦賀行 五月廿三日
▲河北丸 五月十六日
▲濟通丸 ●開往葫蘆島 五月十八日
▲河南丸 ●開往營口 月 日
▲山西丸 月 日

芝罘威海衛清津雄基船票發售處 日本國際觀光局奉天分局 大和旅館出張所 全城內分所（日電四六一一） 哈爾濱新京各地日本觀光局（日電三九〇三）

阿波共同汽船 大連出帆

▲十六共同丸 ●開往芝罘威海衛青島 月 日
▲廿六共同丸 ●開往芝罘威海衛仁川 五月二十日
▲長山丸 ●開往仁川鎮南浦 五月廿六日
▲十八共同丸 ●開往芝罘 五月 日

大連市山縣通 電話五〇〇一 六九九一 阿波共同汽船會社 大連支店

惠通行出帆

●開往芝罘威海衛仁川 ▲利通號 月 日
●開往門司宇尾廣 ▲照國號 五月卅一日
●開往芝罘 ▲昌平號 月 日
●開往安東 ▲神華丸 月 日

電話一一八、三八五二 惠通行

大阪商船大連出帆

●開往門司神戶大阪（上午十時開）
▲他克馬丸 五月十九日
▲扶桑丸 五月二十日
▲烏蘇里丸 五月廿二日
▲亞米利加丸 五月廿四日
▲吉林丸 五月廿四日
●開往天津 ▲朝熊丸 五月十九日
▲日東丸 五月廿七日
●開往横濱 ▲志摩丸 六月四日
▲朝熊丸 五月廿四日
●開往紐約 ▲日東丸 六月一日
▲北陸丸 五月二十日

船票發售處 滿鐵沿線各站及各埠日本國際觀光局 車船連運票（往復票大連減二成輪船減一成）通用期限兩個月大連門司神戶間船價往復票減二成通用期限三個月
▲專屬貨物代辦處 各地國際運輸株式會社

大阪商船株式會社 大連支店 奉天事務所 奉天浪速通一六

招生

新星期 六月一日開始（隨時入學）
晌午部 晚上部
司機生科 三個月卒業
專科 壹個月卒業
有設宿舍！
奉天商埠地十一緯路五五
株式會社奉天汽車公司經營
滿洲汽車學校 電話四四四四番

名伶畢集!!

POLYDOR REGISTERED TRADE MARK

河南墜子	秦腔	山西梆子
喬清秀 改良拴娃娃 小寡婦上坟	陳艷濤 王合城 廻荊州 庚娘傳	小金梅 小金枝 打金枝
密潤遊宮	麒麟紅 A拜壽算糧 B大登殿	三兒生 小桂桃 蝴蝶盃 雙羅衫 三娘教子
董桂芝 馬鞍山		小金一梅 拜壽算糧 陰魂陣

歡迎各界駕臨代理店試聽

寶利唱片

明媚的春光
多麼可愛
紅錫包
和春光一樣的可愛

紅錫包香烟

Cr 327

染白髮紅毛之靈液 那伊斯

各界淑女諸位啊！倆們赶快購買靈液"那伊斯"染髮吧那麼着倆們的頭髮、一定倍着加增美麗光澤、永遠不知老罷。

試用瓶 金四十錢 小瓶 金五十錢 大瓶 金九十錢

高專使等由平蒞通 答禮儀式成矣

【通州專電】十六日抵平、在扶桑館滯留中之對冀東答禮使高崇祿氏、帶同隨員、由冀東政府歡迎委員林際書氏領導、于十八日午前十時、分乘汽車、離平出發、車出東直門、即古通州道、因由冀東政府豫先特加舖修、加以夜雨晨霽、不揚輕塵、沿路田園、禾苗青青、膠輪無聲、引轍而進、十時五十分、入通州西門、只見警隊學生團、及多數官民、沿路整列表示歡迎、高專使一一脫帽致禮、萬歲聲中、車停於冀東政府之正門、時正午前十一時、巳而專使等下車、只見殷汝耕長官、喜形於色、相迎握手、禮畢、入貴賓室、共攝午餐、午後一時、參詣文廟、旋回政府、二時在貴賓室舉行答禮儀式、殷長官立於中央、有司排於左右、高專使李副使以下隨員相與對立、乃由高專使將外交部大臣之答禮書、及總理大臣之通問函、呈交殷長官、禮乃完畢、

可謂應天順人之事業、實不勝欽佩者也、僅在五個月短促期間、一切施設、均有進步、人民亦安居樂業、且地面亦甚安堵、此莫不端賴殷長官之精神、與日本帝國之援助所致、前途發展、無可限量、茲奉命得到爲答禮使節造訪之機會、實爲使者無上光榮、茲鑒於滿日華三國互相輔車之關係、由衷心希望應互相親善提携、以確立東亞永遠和平、於此聊表答禮使節之所懷、尚祈諒察云云、

張外交部大臣 答禮書翰內容

貴翰敬悉、滿洲國之大義、乃在本諸東方道德之眞諦、實現五族協和、與王道樂土、而冀東自治之理想、亦不外率先中華民國及其他地方、剷除共禍黨毒、增進民衆福祉耳、兩者揆一、毫無扞格、就中鑑於接壤唇齒之關係、和親關係、乃爲當然、屬於天理、此次遠派特使、持來書翰、其來示之趣旨、皆爲至理不爽、不勝欣快、東亞平和之確立、與民族繁榮之大計、實如貴言、除日滿華三國之由衷心協力以外、無其他途徑、近代物質文明之餘弊、深蝕東亞民族之精神、苟非三國迅速覺醒、歸其本然、宣揚東方道德之本義、則恐無救濟之途、況共產主義之惡謀、日日猖獗、現殆以其全力、加於東方、欲使諸國根本動搖、而對付此尤爲吃緊之要務、爲同文同種有共同之利害關係、於其本質同一之東亞三國、得捨棄小異而就大同、互相協力、將須於今日、於我滿洲國與貴冀東、以此爲首、以示修好提携之實、將來進而或應防共之必要、或爲民衆之利益、互相協定、並以增進唇齒之關係、向日滿親善、東亞和平貢獻者、完全與本大臣之素志一致云云、

答禮使聲明書 三國提携永奠和局

對冀答禮使高崇祿氏、于十八日午前十一時蒞通後、即發表聲明書、大致畧云、

本年四月十五日、冀東防共自治政府、爲圖相互之親善及協調、特派遣使節、訪問我滿洲國政府、而我國政府、對於期確立東洋平和、與增進人民福祉之見地下、冀東政府率先派遣修好使節之好意、爲所欣佩、於茲由我政府爲向冀東答禮、派遣使者、我滿洲國建國以來、於茲五年間、國家之基礎、益加鞏固、諸般之建設、亦着着完成、就中因治安之整備、與產業之開發、人民皆安居樂業、此依皇帝陛下之御聖德、與官民協力一致之努力者、固不待言、而爲盟邦日本帝國絕大援助之賜物、亦不待言、顧在南京政府之統治下、因爲橫暴的黨治、人民陷於塗炭之苦、而去年殷長官毅然而起、宣言自治、與南京政府脫離關係、爲由水火之中、救濟冀東之六百萬民衆、組織防共自治政府、向中華民國全体垂範、

正式修好協定 具体交涉・不久開始

【新京專電】對冀答禮書翰已于十八日在通州經高專使交付殷長官、在事實上樹立修好關係、惟我政府當局、猶擬趁此機會、正式締結相互協定、刻由外交部編纂約案中、俟答禮使團回京後、當可開始具体的交涉云、

飭設救濟院 收容遊民

奉天省公署、現查各地遊民、頗爲衆多、若不設法收容、易流爲匪、影響地方治安、殊非淺鮮、特于昨飭令各縣公署、籌設救濟院、收容該項遊民、授以相當技藝、以免流入歧途云、

取締理髮行商

瀋陽警察廳、以市內理髮業行商（挑担）甚多、間有無許可証而營業者、既碍衛生、又違規定、乃飭各署所長警等、對無許可之理髮行商加以取締云、

齊警察廳長冒雨巡閱

瀋陽警察廳長齊恩銘、爲考核所屬各區警察署所內部警務之設施、以及勤務之情形、特於東渡見學歸來之際、於十八日午前十時許、由廳內偕同首席隨員當麻警務科長、及保安特務衛生各科長各股長、日系指導官等、乘車出發、前往城內警察署、先是城內警署、已於門前懸旗歡迎、於齊廳長蒞止後、由該署劉署長率同所屬警員等、整列敬待、廳長等在署內各系巡視後、聽取署長對於署內情形之報告後、即由廳長分別予以指示及訓諭、並對於所屬主要分所之巡視、然後返廳、定十九日、前往北關警署檢閱云、

敎廳禮敎科長 王藴珂氏接充

奉天省公署、以本署教育廳禮教科科長、出缺已有多日、不便長此虛懸、特調委民政部事務官王藴珂接充、已于昨正式發表云、

耕欵五十三萬元 十縣支配數目

奉天省公署、爲接濟各縣農民春耕起見、對於不足之各縣審核結果、當以本溪等十縣之春耕需款、共計五十三萬元、遂經呈准中央、於日前經由中央銀行分別匯寄、茲誌其分配情形如下、

本溪五萬元、遼陽十萬元、遼中五萬元、興京五萬元、海城十萬元、柳河三萬元、營口五萬元、金川二萬五千元、清原五萬元、輝南二萬五千元、

派員監選 村長屯長

【遼中】本邑縣長關海峰氏、下車伊始、即整頓地方政務、刷清吏治爲懷、早已誌諸本報、近以新村制施行、村長爲一村之表率、關係一村之良劣、若不從嚴監選、殊非根本解決之辦法、乃分派國原、土木、各指導官、協同內務局、總務科、監選各股長、分赴四五兩區各村、監選屯長村長、並點驗保甲、查驗修道、各種工作、以此各村咸皆鄭重推選、不敢稍有瞻徇云云、

瀋水小新聞

一被窃一空一

大北關纔欄胡同、住戶萬常發、與其妻張氏、因赴城東辦事、于十五日外出、迄未歸家、將門關鎖、至十七日午后三時許始歸、將門啟開、見屋內什物凌亂、後窗落地、始知進入偷兒、屋內細軟衣物、盡被竊去、約值二三百元、當赴分所報告、請求查緝云、

一兄弟相毆一

大西邊門外南市場南頭、住有陳萬山者、天津人、向業刷漿手藝、共弟萬清、年二十五歲、業泥水匠、性情粗魯、十七日下午三時、兄弟二人、因言語不投、先行口角、繼竟大起衝突、互相毆打、甚至皮破血出、經同院人勸解多時、始行寢事云、

一撞翻油車一

劉翰卿、山西人、向以賣醬油醋爲生、十七日午前九時許、推油車行至太清宮附近、忽來一大車、因車夫不加小心、致將該油車撞翻、損失約在五六元之譜、旋經多人說和、由大車夫包賠三元五角了事云、

一學徒潛逃一

大西關靈神廟胡同、張記成衣舖、有學徒王志清者、現年十七歲、城北人、在該成衣舖學藝、已有二年又五個月、不知因何于十七日晨潛逃無踪、該成衣舖執事人發覺後、當赴分所報告、一方找該徒之保人、要求賠償飯費云、

一雨中窃案一

大西邊門外東嶽坑、住有孫樹棠者、曾在某雜貨舖充當司賬、家道小康、十七日晚十二時後、正在家人熟睡間而又雨點淋漓、被小偷乘隙入屋、竊去衣服首飾數件、計值十餘元、移時孫婦由夢中驚醒、見門大開、始知被竊、當報告該管警所查找云、

友軍慰靈祭 省長致弔電

駐屯瀋陽之友軍步兵第五守備隊、因剿匪患、致上等兵小林勇次郎、竟而名譽戰死、該隊於十八日午後一時許、在朝陽地方、舉行慰靈祭、奉天葆省長、爲表示敬意計、特於當日致電弔慰云、

沙土組合成立

省垣販賣沙土者、率爲附郭各村住民、因其銷路日廣、爲易於統制經營計、特設組合於同善堂、現已正式組織成立、公推張福爲組合長、在撫軍屯地帶設置出張所、加入組合之會員、已達四十餘名、所有土地、共達五千餘畝云、

城南火警 秫稭三十萬梱 房屋六間全燒

省垣城南縣屬皇姑屯警察署興權中學分所界內、沙崗村、住民劉興久家、因在院內堆積秫稭、約計十五萬餘梱、待機變賣、不意十七日午後四時許於狂風肆虐中、突然發生火警、於發覺後、已濃烟飛騰、旋即火借風勢、風借火威、烈焰騰空、光芒四射、雖經救護、終因火勢過猛、無法撲滅、省垣消防隊、於火發覺後、即由消防署商會消防隊等聯合出動、無如難以營救、直至傍晚風息雨降後、方始稍熄、但除劉興久之秫稭、完全烏有外、更延及其住房三間、同時其毗連之孟子箴柴草梱、所有之秫稭二十萬餘梱、及住房三間、均皆化爲烏有、以時價估計、約共損失萬餘元、火頭劉興久、則畏罪潛逃無踪云、

警市衛生聯會 月開二次

爲謀省垣之衛生起見、自今春以來、奉天市公署及瀋陽警察廳、決定雙方聯合策進、以資易於收效、除三月廿三日在警廳舉行一度衛生會議後、對於市內之衛生設施上、當即分工合作、其成績上極得相當效果、茲者市署及警廳、爲期今後省垣之種種衛生工作、亟謀携手共同策進、以保市街清潔、民衆健康、定於每月舉行衛生會議二次、以便互相討論、本月之首次會議、已定明廿日舉行、雙方衛生關係者、正準備各項提案云、

傳書鳩樹功 擊退匪團

鐵路總局公衆汽車隊、十六日午前八時半、在山城鎮開往通化途中、於當日九時半許、正在聯合急駛中、當有四海山、老長青等匪首所率之醜類、約計三百餘名、將所行之汽車包圍、企圖刦掠旅客、時汽車停止後、隨車警士等、當即與匪交戰、一方利用傳書鳩、急報山城鎮及朝陽鎮之守備隊、請求救援、匪等因恃其人多勢重、即時頑强敵對、於此緊張中、而兩處之守備隊、當於十一時許、開抵現地、即將匪帮完全擊潰、乘客均告無恙、但對此傳書鳩之迅速奏功、僉爲稱羨不置云、

鐵路局獎懲錄

奉天鐵路局、頃查皇姑屯機務段任乘權、乘務第四二一列車、在皇姑屯馬三家間一五公里七八〇公尺附近運轉中、發見前方線路上置有石塊、當即停車、得防事故於未然、足徵注意週到、着授與金一封、以資鼓勵、又查清原站轉轍夫孟憲章、代理調車夫職務時、對于第五六七列車、向貨物一號線內廻送車輛之際、於貨物二號線解放之車輛、停於接觸界限內、未能查覺、率然誘導之結果、致使車輛互相接觸、竟至破損、有違職務上之義務、着罰本俸百分之三過怠金一個月、以示懲戒云、

鐵路總局擴充 "傳書鳩網"

鐵路總局爲便於通信及情報上之聯絡速迅計、曾在大北邊門外設置傳書鳩養成所、從事訓練、茲者該局鑒於其成績頗屬優良、於此青紗障起以前、決定擴充"傳書鳩網"、以便情報迅速、目下對於信鴿正在購買中、此次預定購買之數目爲二百隻、每隻預價五元、（但限於本年所產者）日期限於五月末日爲止云、

陵市間交通 市公署調查

奉天市公署、以北陵與市內交通益繁、而行人車輛往來、應有統計、乃於十七日、（星期日）派員赴該區間調查行人車輛、由上午八時起、至晚八時爲止云、

葆省長視察縣政 偕隨員冒雨出發

奉天葆省長、爲視察省內各縣地方行政狀況、擬定日內起程、親自勘查、並擬前往大連、已誌本報、茲葆省長於十八日午前十一時廿分許、由私邸乘汽車、偕同省署倉重事務官、及原屬官等三員、在奉天車站換登列車、當即前往海城蓋平等縣視察、然後轉赴旅大民政署見學、預定廿四日歸奉云、

出入義倉糧穀 有執照者免稅

奉天省公署、頃接到民政部第一五九號訓令、略謂、查凡入義倉、或由義倉運出之糧穀、當其搬運之際、對于時有縣長發給、並由稅捐局長承認免稅之義倉糧穀運輸執照者、得免除糧石出產稅、除分行外、仰該省長轉飭所屬各縣、按照左開各項、與稅捐局長及其他關係機關、互取聯絡、期于實施上、不致發生遺憾云云、該署即于昨轉飭各縣一體遵照、

一、對於應繳入義倉而未納稅之糧穀、欲使免除出產糧石稅時、縣長應發給如另紙樣式之義倉糧穀運輸執照、以資憑證、

二、對於搬入義倉之糧穀、須經村長（屯長或甲長等）負集搬運、其義倉糧穀運輸執照、應發給與村長、（或屯長或甲長）至由義倉運出者、該執照應發給與倉長、

三、倉長村長（屯長或甲長）等當運輸糧穀之際、須將義倉糧運輸執照、交與搬運人携帶之、

四、縣長欲發給義倉糧穀運輸執照時、須先將原執照提交於所轄稅捐局長、於執照而加蓋免稅之印、

五、糧穀運輸完竣時、該管倉長、應將義倉糧穀運輸執照彙總返送縣長、再由縣長於翌月五日以前、轉送稅捐局長、

六、關於利用義倉糧穀免稅制度、而有偷漏等不正行爲、縣長應與稅捐局長、及其他地方關係機關、互取連絡、充分協助取締之、

省公署飭報 命令程式

奉天省公署、以地方官署命令、程式之制定、前曾通令各縣、從速呈報、迄今爲期多日、尚有數縣、未曾據復前來、殊碍公務之處理、特于昨通令各縣、迅速具報、不得再延云、

時賢小誌 一日一人 128

于芷山

于芷山、字瀾波、現年五十五歲、奉天台安縣人、奉天講武堂畢業、隸屬於張作霖之下多年、任第三四方面軍第八師長、張作霖衛隊司令、民國十六年、張作霖就任大元帥、累進至侍從武官長、嗣任第五方面軍第三十軍長、遂舉革命北伐軍、戰役不利、退出關外、作霖逝世後、爲舊派長老、任東邊鎮守使、兼東北邊防軍司令長官公署軍事參議官、及事變勃發、應機善處、滿洲國建國後、任陸軍上將、康德元年、補第一軍管區司令官、康德二年、被特任軍政部大臣、現供斯職、

優待本報讀者 二次影片說明

湯姆、少年工程師也、供職於某鐵路公司、湯鑒於各業均有改良推進、獨鐵路默守舊規、隨時代而落伍、故潛心謀改善之法、最後發明流線型機車、節省燃料、駛行穩速、平均速度每小時行百二十英里、開運輸界之新紀錄、於召集董事會時請各董事核准採用、惟董事及總裁特斯脫均乏時代思想、斥湯姆之供獻爲妄想、此新發明品係由特斯脫之子亞侖推薦於董事會、故亞侖亦遭乃父之怪責、湯姆既遭拒絕、遂向公司提出辭職、

露絲者、總裁特斯脫之愛女、於湯姆之發明品、亦曾過目、並深信能切合實用、乃暗中介紹公司注入探勘、探並加贊許願撥資二十萬元造此新模型、

維時機身建成、且試行有日、然機車之速率逾出乎湯姆理想之外、每小時僅行四十五英里、成績還遜普通機車、是以湯姆之數年苦心頓遭失敗、而此時特斯脫却自鳴得意、蓋足證其目光正確也、然湯姆毫不以失敗而喪志、再請公司另撥巨款、再從事改良、公司罷其請、以機車陳列於芝加哥世界博覽會中供世人同探討焉、

湯姆本與露絲過從甚密、後憤女父之冥頑不靈日漸疎遠、女兄亞侖則仍表同情於湯姆、多方援助冀其有成、亞亦脫離鐵路公司而於水閘工程處充工程師之職、

當機車運往博覽會陳列時、公司命湯姆偕往、湯遂得機縱橫研究、機身缺點、卒爲湯姆發現、經修改後、其速度能如願以償、事既成功、本可以之問世、然探勘堅持供觀衆覽、露絲既與湯姆闊別後、芳心憂鬱、決往西部海濱休養、略野胸襟、車經水閘工程處時、知該處工人受有瘟疫症、蔓延速烈、露恐兄罹厄疾、前往探視、至則亞侖正爲病魔所擾、傷及肺部、危在旦夕、若能念四小時內取得人工呼吸機、輔助其呼吸、否則、其命將不保矣、苦鬧中無此機械、女知鐵路公司中備有是種醫具、乃以長途電話告老父……請速運往、該機頗重、不能由飛機運輸、祇能以火車撥往、火車速率、十百倍緩於飛機、故恐不能及時而至、徒作背城借一耳、湯姆於報端得此新聞、請特斯脫用其新機車運往、特初不從、經探勘苦勸、乃從之、流線型機載人工呼吸機十八具、風馳電掣、如期抵達水閘、救亞侖及數工人於九生一死之地、而露絲與湯姆復和愛如初、

瀋陽電影院　四經路七緯路

盛京時報讀者優待券

十九日廿日廿一日三天
每日三場均可適用

流線型特別快車

樓上樓下一律二角

（每券祇限一人此片以外無効）

義倉積穀徵齊

【海城】縣公署、前曾通飭各區、爲施行義倉積穀、各區當即遵行、已相繼報縣、聞縣境積穀共數、則爲一萬二千一百八十三石、刻已由縣、具報省署備查云、

盜賣村地被控

瀋陽縣九區上木廠村等三村、前曾在東部渾河沿岸、有河淤沙荒四五畝、由該三村村民、出欵報領、被該村村長王維藩等盜賣與某方面、約一百餘畝、共得國幣四千餘元、現被該村村董陳義等查知、連名控告於瀋陽縣公署、瀋縣署刻正派員前往澈查云、

賽馬結果 搖彩揭曉

奉天國立賽馬、以五月十七日之第九日競馬爲最後、春期第一次賽馬、於熱戰盛況中終了、而此日第十二個當還春季抽籤新馬優勝決賽、結果如下、

第一着　安東千里、（騎手矢山）
第二着　東龍、（〃香月）
第三着　安東桑冠、（〃增井）

如斯五萬圓大彩搖彩票之當籤番號及配當金如左、

▲一着得彩金一萬九千六百圓、號碼 三六七九號
▲二着得彩金五千六百圓、號碼 二四一〇六、
▲三着得彩金二千八百圓、號碼 九六八一、

附屬地守備隊 將開射擊大會

【安東】本埠附屬地守備隊茲定於本月二十日、午前十一時、在守備隊射擊場、舉行春期射擊、懸賞兩天、共賞品一等至三等云、

春季施行種牛痘

【旅順】警察署衛生係當局時值夏令、天氣炎熱、最易發生天然痘災、預防起見、特於五月二十一日午前九時、在霓裳園施行義務種痘不取分文云

上山匪首被擊斃

【安東】本埠省公署、無線電情報發表、輯安縣、第五區大荒溝、於十六日午前四時許、有匪首上山、胡保、中國等、合流匪、四十餘名、與小林指導官以下十七名相遇、交戰三小時許、匪力不支、此役匪首上山、以下七名、被擊死、得手槍數支、及彈藥等、並及其他多數物品云、

冠蓋往來

▲吉田電業公司總裁、十八日午前六時十分、由京來奉、午前七時廿分、離奉赴撫、
▲松室少將、十八日午後一時十三分、由京來奉、午後二時、離奉赴平、
▲河本大作（滿鐵理事）、十八日午後四時半、由安遞奉赴京、

小學生的自治運動

(茱英)

最近我讀到一本美國某小學的出版物。裏面有一篇是關於該校小學生的自治生活記載。美國是一個民主政治。十分發達的國家。人民都是富有自治能力的。其實在美國。不只成人們。富有自治力。從這一篇記載中。我們已可見到美國的兒童。也是富有自治能力的。不錯。有了能自治的兒童。然後才能有善於自治的成人。我覺得關於這記載中的敘述。頗有介紹給我國小朋友的價值。所以特摘譯數則於後。

讀書會 該校的圖書館。是完全由學生管理的。在這圖書館的系統之下。有三個讀書會。分成甲乙丙三組。這三組。是依程度的高下而分成的。他們的讀書成績的表現。是每隔二星期或三星期。集會一次。在集會時。讀書而有心得的。得登台而作十分鐘的報告。由預行推定的評判員。(不同組的同學)十一人。各別的判給分數。學期終了結算。得分最多的。名列第一。還有個方法。是作筆記。也待學期終了時。由公推評判員。評定甲乙。每組中的甲乙二名的名姓。得列入該圖書館所特備的一本永久保存的『模範讀者題名錄』大簿中。

體育會 該會也是完全由學生自動組織的。在這體育會的系統之下。有旅行隊。球隊。柔軟操隊。健康及整潔糾察隊等。關於這些小組織尚須有補充的說明。旅行隊。是以採集標本爲目的的。每學期約舉行三次。都在周尾舉行的。球隊是以足球爲主的。每級組織二隊。由二隊中抽出一隊來。組成級隊。作級際賽。每一個周尾。至少有二隊比賽。健康。是以體重的增進。胸圍的擴大。爲標準的。每月檢查一次。

服務會 這是童子軍的組織。但他們服務的範圍，是非常廣大的。除了軍團中的普通服務外。對於同學們的行動，還負着監視之責。若是見某一同學在作不道德之事。而不加規勸。或不舉發的。一經敗露。得受嚴厲的懲處。但成績優良。或有特殊功績的。也得題名在一冊永被保存的『模範童軍題名簿』。

上述的三項。我覺得我國的小朋友們。也該自動起來組織。自動地起來自治。訓練成爲未來的好公民。

謎語

哥倆一邊高。出門就摔跌。

打一物 (筷子)

舟遊

一個波蘭苦兒

(惟經)

在歐洲大戰告終之後五年。那是西歷一九二三年的十月十七日。有一位波蘭兒童。叫做斯德朗諸斯基的。開始從波蘭出發。旅行歐洲。他的父親。是一個酒商。在歐戰之中。死在前綫的。在一九二三年上。他的母親是改嫁了。那時候。他只十三歲。便成爲一個無家可歸的流浪兒。那時恰巧有一隊流浪着的吉潑賽人。在波蘭的貧民窟中演劇。斯德朗諸斯基。便要求着在劇團中充雜役。接着。他便被帶着流浪遍了巴爾幹半島。和小亞細亞諸國。一九二七年末。跟着那劇團！流浪到了德國。他便在一家夜總會中服役。有了閒暇。便上圖書館去讀書。

在德國住了一年。認識了一位鐵路家。這位鐵路家。因着公務。往波羅的海各國考察。便帶着他到丹麥。挪威。瑞典去住了好幾個月。一九二九年。那位鐵路家死了。他便離開德國。而往巴黎在一家劇院中服役。有暇。還是上圖舘讀書。一九三○年的秋間。他偶然上馬賽去旅行。在無意間。踏上了一條貨船。竟被帶到了意大利。在意大利。一時找不到工作。流爲乞丐。後來由一個農夫。帶他到一個農場中作工。那個農場。離市很遠。沒有圖書館。他覺得十分苦悶。所以作了三個月的工。他便逃往了奧國。在維也納一家商店中任雜役一年。待着機會。又混進了巴黎。

他第二次到巴黎。是一九三二年的春間。那時。因爲他的法文。已是說得很流利。所以便由一家百貨商店裡。聘爲售貨員。一九三三年春間。他上哈佛港去旅行。忽然動了遊英之念。於是有意的去躲在一條往英的貨船的煤艙中。偷偷地踏上了英格蘭的杜佛港。因爲他沒有英國的國籍。所以不能找到安定的生活。到了秋間。他才在利物浦一個小型的圖書館中。謀得一個洒掃的位置。從那時起。他一壁作工。一壁開始寫遊記。因爲他所經歷的。都是下層階級的生活。所以倒是相當的有價值。整整地寫了一年。才全部完成。這本遊記是用法文寫成的。所以寫成之後。便由法國的一家書局給他出版。出版之後銷路很好。他所得的版稅很多。所以在一九三五年的秋間。他是進了法國的某中學。開始着他的學校生活了。

斯德朗諸斯基。今年是二十六歲。能說歐洲的七種語言。通德法英波四國文字。雖然他不過是一個苦兒。並不是英雄。也不是名人。但我覺得他的奮鬥精神。是頗值得小朋友們。引以自勵的。

玩具 活動快馬做法

這是一件極好玩的玩具。你可以用一張硬紙片把它做來玩弄。

第一 你把下面這個甲圖—一個人騎着一匹馬的簡圖。畫在紙上。你看那圖上馬兒雖然只有兩條腿。騎者只止有一個臂膀。但是還有活動的馬腿和人臂要加上去呢。你且把甲圖着了顏色。黏在硬紙片上。把它剪了出來。第二再照乙圖—就是加上去的兩條馬腿和一個執鞭的人臂畫出來。也把它着了顏色。黏在硬紙上。把它們剪出來。第三把剪下的甲圖。反面放在桌上。將加上去的馬腿排放適當的位置。要做成快跑的姿勢的。同時也把騎者執鞭的臂安放好。做到這裏。却必需要一個推動的桿子了。這桿子是很要緊的。必須用了它。才好叫人馬活動。做這桿子的材料。可用一條硬紙片。但最好用一塊薄的木片。比較耐久些。等到那排好的馬腿和人臂鑽孔。用綫聯結好。就在馬腿繫結上面的再鑽兩個小孔。將這桿子橫放上去對準這兩個小孔。在這桿子上也鑽兩小孔。用綫聯結。最後在桿子中心做一個隙口。以便容受那個馬鞭。那個玩具至此可算成功了。如丙圖。

將丙圖翻轉身來。就是丁圖。玩時。你只消把這玩具的桿子前後推動。便可以看見那匹馬跑得十分迅速。而且那騎者的手臂也動得很活潑。眞像一個活人。小朋友們。這玩意很不差。在課餘時候。不妨做來試試。

徵答

在一道鐵路上。從南來了一列車。—是一個機關車。十九個貨車。—這時適從北方也來了仝樣的一列車。—也是機車一。客車十九。—在這對方的中間。只有一道能容十個車體的支路一段。(如圖)可是這兩列車必須各帶原車向去方行馳。雖然火車能自由進退摘掛。還得用什麼續呢？

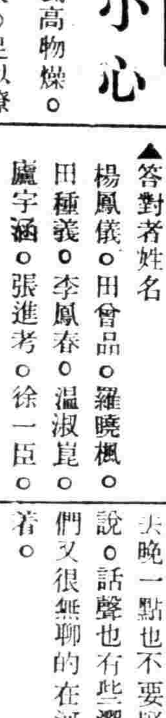

解答 (上次徵答)

十一個點。爲『小心火』三字。時値風高物燥。偶一不愼。星星之火。足以燎原。答對者無論矣。答而未對者以及未答諸君。請將此三字深記於心。

▲答對者姓名

楊鳳儀。田會品。羅曉楓。田種義。李鳳春。溫淑昆。盧宇涵。張進考。徐一臣。陰雨耆。周純祿。

離別 (續)

(王淑媛)

太陽已漸漸的西斜。像病了的少女。臉上減了不少的光采。晚霞也漸漸伸張他的勢力。天空中也朧罩了一層薄紗。似乎不忍看這對將別的人兒。老鴉更廻旋着噪噪的叫着。荷鋤回家的農夫。驅牛返命的牧童。都慢慢的。緩緩的。一步一步的歸去！德說『英妹！天不早了！該回去啦！』『忙什麼！回去晚一點也不要緊』。她幽淒着說。話聲也有些澀滯。於是他們又很無聊的在河上來回的踱着。

天氣漸漸的黑下來。他們就在暮色蒼茫中離開了河岸。走在歸家的途上。走到她家門外彼此說聲『再見』就分離了。他走不幾十步。她又喊道『德哥！回來。我有點事要向你說：：』他聽說就反身走回。笑迷迷的問道。『無事？……』『不是有事。是我有句話。要向你說：…』她停了一停。微笑着說『我把這句話忘了。等我想起來。再向你說罷。去罷！天太黑了。你走在路不駭怕嗎？』她說完話。就很匆促的跑進門裡。又探出頭兒說『德哥…你去罷！』他回頭向她微微一笑。含着滿足的微笑。躊躇不定的走着。剎那間黑暗把他吞蝕得無影無跡。

次晨太陽還未露面。他已起來。因怕惹起英妹的惜別的傷心。所以他就悄悄的和他的父母。離開了故鄉。他走出故鄉。回頭看了一看。點點頭兒說。故鄉！故鄉！何時再歸我的故鄉！英妹！英妹！何時再見我的英妹！他不禁含着痛淚。悵惘的。惘然的。離開了故鄉！離開了故鄉的英妹！

她次晨醒後。很忙迫去送他的時候！已是屋在人空了。所殘留給她的。只有這間小屋幾棵庭柳。和那容形不出的惆悵。她悵悵的望着小屋。似乎流淚了。他昏迷的踱來踱去。似乎傷心了。……就這樣結束了他們這純潔而可紀念的愛。雖然在他們的心幕上。都印有很深的痕迹……。(完)

兒童故事瑣集 (續)

(鶴齡)

北齊。徐之才。雄子『南齊文伯孫。南宋道度曾孫。秋夫玄孫。『晉熙耳孫』東陽人。年八歲。造周捨。聽講老子。捨爲設食。戲曰。徐郎不心思用而但事食乎。之才答曰。聖人虛其心而實其腹。捨大歎賞。

宋。汪洙。字德溢。鄞人。九歲善賦詩。時牧鵝黌宮。見殿宇頹圮。洙心竊歎之。題其壁曰。顏回夜夜觀星象。夫子朝朝雨打頭。萬代公卿從此出。何人肯把俸錢修。上官奇而召見。時衣短褐。問曰。神童衫子何短耶。洙颯對曰。神童衫子短。袖大惹春風。未去朝天子。先來謁相公。世以其詩詮補其集。用訓蒙學。爲汪神童詩。

唐。王維。字摩詰太原人。九歲知屬文。開元九年。擢進士第一。

宋。王應麟。字伯厚慶元人。九歲通六經。學問該博。爲文敏捷。淳祐初進士。

漢。楊寶。華陰人。性慈愛。年方九歲。至華陰山北。見一雀。爲鴟鴞所搏墜地。被螻蟻所攢。寶懷歸。置巾笥中。飼以黃花。百餘日。雀愈。朝去暮來。忽一夕。變爲黃衣。童子。以白玉環四枚。與寶曰。善掌此環。使君子孫潔白。四世三公。當如此環矣。

北魏。楊仲宣。字玄就幼而俊拔。魏孝章帝時。爾朱隆入洛收捕。時仲宣年九歲。牽挽兵入曰。欲害諸尊。乞先就死。兵刀斫斷其右臂。猶請死不已。遂先殺之。

兒歌

(大孩頭)

(一)

五月裡。
小麥黃。
媳婦向婆婆要衣裳。
媳婦說。
『買起馬。
治起鞍。
娶起媳婦管起穿』。
婆婆說。
『新三年。
舊三年。
縫縫補補又三年』。
媳婦說。
『新布衫。
舊布衫。
你娶起媳婦就得管起穿』。

(二)

小白雞。
帶紅冠。
沒娘的孩子千萬難。
跟嫂子過。
嫂子捎俺。
跟貓過。貓撓俺。
俺恨後娘太恨心。
把俺嫁到王家村。
朝朝洗盤摩大襟。
白天去煮飯。
朝晨把水担。
高粱麵拌大蒜。
婆婆的臉兒眞難看。

(三)

小草帽。
帶金纓。
媽媽說話不中聽。
媳婦說話笑盈盈。
媽病了。要吃梨。
說沒閒錢買東西。
又靡賣的又靡集。
媳婦病了要吃梨。
泥道難走趕遠集。
也有閒錢去買東西。
打着傘。
踏着泥。
買了蘋菓買了梨。
打去把兒去了皮。
伸手送到手心裡。
悄聲告訴妳。
『別讓媽媽看見了。
又鬧得大家不歡喜』。

(四)

閏三月春脖子長。
三月立夏熱難當。
有心喝涼水。
不知提桶在那方。
有心要吃杏。
杏花纔開放。
乾着口啞着嗓。
跑到野外去放羊。
哎哎呀。
熱難當！
連老母羊都出汗。

滿洲國財政部發行福民獎券中彩號票

第二十六回福民獎券中彩號碼

茲將中彩號碼列下自康德三年五月二十二日起在各地代售所(限得彩金未滿壹百圓者)及滿洲中央銀行各地總分支行(限得彩金在壹百圓以上者)憑獎券兌付得彩金(甲乙丙三組號數相同)

康德三年五月十六日 滿洲國財政部

頭彩 壹萬圓(1)	二彩 參千圓(1)	三彩 壹千圓(1)
21,199	22,877	34,528

附彩(得頭彩號數之前後號數) 參百圓(2)	附彩(得二彩號數之前後號數) 壹百圓(2)	附彩(得三彩號數之前後號數) 伍拾圓(2)
21,198	22,876	34,527
21,200	22,878	34,529

四彩 壹百圓(23)

3,563 4,041 9,399 10,119 12,277 13,304 18,166 24,018
26,301 26,579 30,297 30,737 31,784 32,358 33,517 36,302 37,955 38,093 41,183 42,940 43,504 45,089 48,601

五彩 五拾圓(45)

298 1,841 2,304
3,071 3,745 5,604 8,187 8,484 9,338 10,335 11,298 11,646 12,965 13,669 13,963 15,053 15,320 15,392 17,479 18,490 18,816 19,721 20,238 20,777 22,701 22,830 23,646 23,859 26,749 28,463 29,149 29,406 30,090 31,720 31,916
32,253 33,039 33,086 33,584 36,290 38,098 40,705 40,799 42,010 42,853 44,492 45,926 49,104

六彩 拾圓(240)

201 276 759 867 871 1,167 1,265 1,282 1,445 1,446 1,712 1,891 2,196 2,204 2,228
2,292 2,698 2,872 3,550 3,619 3,776 4,241 4,362 4,479 4,738 4,777 4,980 4,990 5,307 5,318
5,368 5,413 5,420 5,501 5,708 6,122 6,395 7,058 7,372 7,676 7,890 8,081 8,190 8,263 8,306 8,352 8,467 8,501 8,857 8,921 9,022 9,374 9,377 9,466 9,962 10,006 10,336 10,685 10,785 11,081 11,556 11,582
11,847 11,939 12,293 12,914 12,933 13,740 13,832 14,598 14,979 15,632 15,759 16,045 16,178 16,246 16,501 16,587 16,598 16,791 17,062 17,747 17,752 17,863 17,870 18,403 18,432 18,637 19,358 19,588 19,953 20,314 20,665 20,718
21,048 21,115 21,205 21,299 21,457 21,606 21,741 22,168 22,227 22,297 22,396 22,414 22,633 22,853 23,042 23,352 23,522 23,565 23,624 23,681 23,990 24,289 24,593 24,653 24,754 24,883 24,909 25,408 25,708 25,747 26,076 26,414
26,949 27,041 27,461 27,483 27,666 27,750 27,915 27,926 28,165 28,253 28,545 28,582 29,033 29,590 29,790 29,972 30,029 30,620 30,753 30,769 31,058 31,273 31,290 31,564 32,061 32,608 32,767 32,879 32,894 32,896 32,903 33,295
33,430 33,616 33,676 33,858 33,947 34,366 34,407 34,458 34,514 34,781 35,081 35,141 35,635 35,665 36,047 36,136 36,359 37,714 37,735 37,958 37,988 38,185 38,326 38,380 38,515 38,627 38,738 38,910 38,941 38,984 39,827 40,013
40,152 40,154 40,221 40,395 40,416 40,632 41,077 41,099 41,132 41,520 41,598 41,764 41,798 41,848 41,851 41,931 42,147 42,807 43,146 43,251 43,266 43,318 44,721 44,827 44,837 44,855 45,024 45,197 45,206 45,260 45,826 45,900
46,058 46,258 46,351 46,546 46,658 47,344 47,377 47,549 47,552
47,626 47,772 47,784 47,847 48,497 48,552 48,655 48,763 49,647

七彩 五圓(600)

36 60 87 140 154 214 249 427 470 545 586 621 706 745 902 926 967 1,055 1,070 1,106
1,233 1,273 1,345 1,359 1,369 1,393 1,424 1,575 1,724 1,746 1,775 1,799 1,829 1,893 1,978 2,013 2,346 2,362 2,564 2,608
2,613 2,678 2,971 2,975 2,992 3,005 3,078 3,245 3,326 3,401 3,777 3,853 3,888 3,916 4,039 4,062 4,090 4,245 4,269 4,341 4,351 4,464 4,609 4,611 4,719 4,782 4,896 5,028 5,039 5,144 5,189 5,333
5,416 5,473 5,648 5,736 5,865 5,879 6,067 6,124 6,176 6,294 6,331 6,452 6,607 6,688 6,827 6,839 6,879 7,022 7,032 7,260 7,283 7,338 7,368 7,383 7,410 7,496 7,543 7,823 7,863 7,892 8,035 8,130
8,146 8,282 8,439 8,615 8,617 8,778 8,861 8,865 8,954 9,002 9,038 9,232 9,252 9,358 9,488 9,502 9,643 9,665 9,830 9,870 9,905 9,920 9,975 9,992 10,115 10,123 10,148 10,359 10,363 10,529 10,602 10,677
10,876 10,934 10,965 11,031 11,045 11,094 11,111 11,134 11,245 11,272 11,278 11,546 11,568 11,709 12,184 12,217 12,221 12,263 12,296 12,304 12,556 12,574 12,584 12,747 12,775 12,869 13,021 13,053 13,098 13,179 13,205 13,208
13,241 13,375 13,618 13,730 13,845 13,924 13,950 14,097 14,248 14,412 14,431 14,566 14,611 14,717 14,723 14,892 15,001 15,160 15,247 15,311 15,506 15,509 15,528 15,530 15,580 15,584 15,630 15,636 15,820 15,866 16,041 16,077
16,339 16,381 16,423 16,478 16,515 16,666 16,785 16,869 16,937 16,966 17,063 17,185 17,255 17,300 17,467 17,472 17,573 17,927 18,005 18,011 18,096 18,146 18,202 18,227 18,321 18,484 18,533 18,534 18,606 18,733 18,773 19,076
19,094 19,198 19,277 19,324 19,353 19,359 19,418 19,471 19,559 19,629 19,639 19,711 19,751 19,839 19,936 19,960 20,188 20,403 20,507 20,627 20,641 20,672 20,810 20,835 21,027 21,051 21,220 21,226 21,281 21,816 21,837 21,907
21,925 21,975 22,029 22,207 22,233 22,271 22,402 22,482 22,730 22,809 22,823 22,904 23,103 23,18[illegible] 23,194 23,276 23,285 23,361 23,453 23,487 23,489 23,499 23,552 23,587 23,635 23,645 23,659 23,704 23,770 23,821 23,867 24,048
24,105 24,197 24,410 24,463 24,531 24,620 24,819 24,870 24,875 24,966 25,311 25,390 25,407 25,502 25,563 25,787 25,937 25,947 25,953 26,002 26,090 26,165 26,346 26,372 26,487 26,495 26,588 26,613 26,660 26,717 26,740 26,876
27,059 27,082 27,095 27,174 27,236 27,341 27,400 27,411 27,520 27,651 27,674 27,958 27,994 28,008 28,022 28,098 28,125 28,172 28,193 28,332 28,356 28,394 28,703 28,728 28,767 28,973 29,024 29,046 29,099 29,435 29,448 29,462
29,465 29,524 29,718 29,768 29,772 29,832 29,868 29,891 30,064 30,128 30,258 30,304 30,394 30,396 30,601 30,726 30,815 30,877 30,905 31,177 31,198 31,231 31,435 31,622 31,727 31,768 31,851 31,894 31,933 32,050 32,131 32,203
32,211 32,442 32,510 32,594 32,791 32,818 32,905 32,906 32,985 32,989 33,000 33,016 33,107 33,351 33,449 33,513 33,563 33,642 33,713 33,871 33,927 33,931 34,172 34,229 34,238 34,302 34,318 34,370 34,609 34,701 34,706 35,029
35,096 35,260 35,308 35,683 35,771 35,799 35,808 35,975 36,348 36,366 36,391 36,393 36,507 36,531 36,634 36,707 36,820 37,075 37,083 37,093 37,113 37,249 37,344 37,373 37,385 37,397 37,426 37,487 37,500 37,502 37,601 37,604
37,757 37,811 37,873 37,916 37,993 38,073 38,101 38,357 38,430 38,432 38,832 38,948 39,070 39,265 39,301 39,388 39,536 39,968 40,073 40,081 40,168 40,187 40,421 40,473 40,569 40,749 40,973 41,037 41,127 41,143 41,237 41,379
41,407 41,450 41,467 41,536 41,568 41,583 41,623 41,710 41,838 42,017 42,188 42,239 42,365 42,388 42,407 42,444 42,527 42,714 42,764 42,798 42,825 42,847 42,920 43,207 43,325 43,362 43,377 43,433 43,537 43,546 43,665 43,762
43,858 43,987 43,991 44,038 44,099 44,106 44,118 44,305 44,362 44,393 44,494 44,520 44,563 44,647 44,687 44,727 44,762 44,833 45,054 45,179 45,190 45,214 45,288 45,409 45,483 45,535 45,678 45,767 45,802 46,005 46,109 46,175
46,463 46,570 46,584 46,696 46,811 46,821 46,851 46,873 47,112 47,225 47,281 47,421 47,465 47,539 47,556 47,637 47,857 47,953 48,074 48,236 48,356 48,370 48,372 48,413 48,455 48,488 48,506 48,515 48,593 48,599 48,664 48,684
48,737 48,748 48,759 48,946 49,083 49,176 49,241 49,324 49,507 49,589 49,598 49,650 49,666 49,686 49,916 49,927

末彩 壹圓(4,999)

[illegible] 9 字

止痛·鎮靜·新藥
嗎類斷癮
植村製藥總舖

電力統制監獄 犯人不能私逃

美國落衫磯近來有一所極大的監獄、二十五層的大樓、走廊地板、上下的電梯、扶梯、以及各層、地室和門窗、都有電的系統把它們連絡起來、發電的總機關、設在監獄長的辦公室內、當一個犯人行至樓中的任何部分時、監獄長都可以知道、因爲從犯人走出自己的房門時候起、掛在監獄長辦公室中的監獄全圖上便有一盞小電燈亮了、犯人走到那裏、電燈在監獄全圖上也移到那個地方、假如該犯人有企圖潛逃的模樣、監獄長便可以關了某個電門而把犯人將要出去的門給預先鎖上、所以犯人在獄中雖比較自由、但私逃卻不可能、

友邦發明防毒瓦斯帳

東京訊、神田區防護團第六分團、會同陸軍化學研究所、借得神田區旅籠町三丁目二番地之杉本氏住宅、作爲防毒瓦斯帳之實驗場、當時實際證明該防毒斯帳在毒瓦斯包圍中、以一四疊半大之帳、每疊約四尺長二尺寬、可以保護四人生命、得以延長三小時以上、六疊者六人、以次類推、該防毒瓦斯帳、爲一種油紙作成、其中安放一架酸素發生器、使與帳外空氣隔斷、假如帳外毒瓦斯發生時、一入該帳、絕對安全、八日上午五時許、神田區防護團作同樣之防毒室、試驗結果、與前次相同、可保護生命至七小時之久、較以前更便、將來將對於民間各團體演習、以備戰事時之實用、聞陸軍當局對此帳發明甚爲歡忭云、

世界珍聞及其他

印度地質調查團 發現五千年前古城 地質學史料上之新貢獻

一九三四年美國耶魯大學與印度地質學會聯合組織一印度地質調查團、並邀世界各地質學家參加、北平地質調查所則推該所之德日進博士、前往參加、歷時年餘工作方告一段落、茲者德氏業已回平來津、爰將該團工作經過與收穫、錄之如次、庶亦爲關心地質界消息者所樂聞也、

在最近期間印度西北部的信地州、發現一座古城、名叫毛痕照達洛（Mohenjodaro）、這一種發現、在普通人眼光看來、不過是一片殘垣斷壁凄慘荒涼殘蹟而已、但在地質界看去、這些頹廢的遺蹟、尤其是這些遺跡中的古印、在這些古印上面所刻的文字、直到今日、還沒有人能够譯出、這一種文字僅據古字家的研究、是由新石器時代文字變演而來、假若這種新石器時代的文化、是由東方傳佈到西方、那樣很可以明白地看出、印度河流域、實在是現代文化的搖籃、對於本文所討論的、原無關係、不過因爲這一座毛痕照達洛古城的發現而更引起世界地質學家、對於印度地質的研究之興趣、終於在一九三四年、美國耶魯大學和印度地質學會內發起、組織了一個印度地質調查團、邀請世界各著名地質團體參加工作、我國北平地質調查所即推該所之地質專家德日進博士代表前往、德氏爲世界有數之地質學家、亦爲本市工商學院內北疆博物院主持人之一、在華多年、對於各國近年組織之著名地質調查團、幾於無役不與、此次調查期間、預定爲年餘、各團體在歐洲集合、經紅海入印度因時間及他種關係在、印度調查之範圍、僅能以印度西北部及中部之納巴大河、流域爲限、

印度西北部一帶當以本扎柏及信地一帶（包括毛痕照達洛古城在內）爲中心、本扎柏地方因受第四紀時之結冰影響、許多重要淤積、推置於喜馬拉雅山麓、調查團在這地方人類的最古遺跡與淤積泥土及石子中、找到兩種工藝品、皆係最古之製造、圖一爲喜馬拉雅山麓之第三紀石層、泥沙之凝聚及褶曲係受喜馬拉雅山之波動、圖二爲印度西北部本扎柏之野景、其石層之褶曲亦係受喜馬拉雅山波動之影響、

本扎柏的影響以後傳播至信地、發現不久之毛痕照達洛城、即係一證明、據該地質確實可靠之考察、該古城之建築遠在紀元前三〇〇〇年、距今五千餘年、圖三爲毛痕照達洛城之俯瞰圖、從照片中可以看出那些正南北的街道、所有各建築物皆係用磚造成、磚之尺寸大小均一樣、且與現代之磚相同、亦可推見古代印度文化之一般、又在該城之街底、有通水排水設備、房屋且曾因印度斯河之淤砂、而增高數次矣、

調查團遊踪所至、多有爲人跡罕到之區、其在距信地不遠之俾路芝附近、亦有相當時期困難之工作、圖四爲在俾路芝方面之低印度河荒野中數方公尺的面積內、掘得之石器時代之各工具、

在納巴大河流域內、調查團之工作、尤值得稱述、納巴大河印度人稱爲聖河、從該河之淤積中、掘出大野巨石、此種巨石、經研究係屬在上古石器時代被人擊碎之巨石、又納巴大一部河沿、俗稱鱷魚河之河沿、係由一種化石淤積質造成、而此種化石淤積質則係由納巴大河第四紀時代之淤積而凝聚之石子及雕石所組成、此種研究、在地質學上有值得注意點頗多、

在聖河納巴大流域之工作尚有一事值得稱述者、即調查團一行人於該聖河沐浴之階梯附近、掘獲古代之人造工藝品甚多、此種工藝品經研究確屬第四紀者之遺物、河左傾入聖河沐浴之階梯其在天際綫者、則係印度半島之板狀山、層複以蘇龍臥虎的草原、該地背山面水、景物宜人、在調查團經過之途中、當以該地爲最擅名勝此、

調查團一行於一九三五年底將工作完竣、此次研究範圍雖不甚廣但成績機佳、且此次調查、所用各種科學新方法甚多、且所帶工具亦極完備、故頗爲研究史前情形者之臂助、

此次地質調查團最幸運之收穫、推古石器時代地層之發現、此於地質學界之供獻、頗爲偉大、調查團現正彙集收穫之材料從事報告書之刊行、逆料不久即可付印矣、

德日進博士於印度地質調查團之工作完畢後、遊踪所至、兼及爪哇、同行者有德國地質專家果尼喀馬得氏、蓋此二人均認爪哇一地、似爲古代人類文化之兩大潮流會合處、一支由印度與歐洲相聯、一支則沿太平洋以至中國北部、東西方之文化、實均受其重大影響、德日進與果尼喀馬德兩地質學者在爪哇滯留之時間、不過兩月、但二人合作之結果、竟發現許多古代左藝品及猿與猩猩化石溝層、與中國南部及北平附近周口店者竟相同、此一地質學史料上之一重大新發現也、

編者小言 「摩登之刧運」 湖南嚴禁奇裝艷服

湖南主席何鍵、下令禁止女子燙髮、飭警取締奇裝艷服、男子穿西裝、不得用紅色領帶、如有違者、立即拘捕懲戒、無論官私人員與眷屬、決不稍徇情面、上述爲湖垣最近事也、溯自蔣介石提倡「新生活」以來、中國風行國內、或曰、此誠「摩登之刧運」也、斯語誠諧而近於虐者矣、夫人著衣服、自「繪朵集色衣服之彪彰」後、雖經歷代變遷、尙具「遮身體合肌膚」之意義、詎知今世、樣式翻奇、不可思議、試觀海上婦女之裝飾、人類云乎哉、是眞衣服之奴耳、故予曰、如此社會、豈止摩登之刧運、抑亦衣服之刧運也、

產婦的福音 無痛生育新法

莫斯科電、莫斯科鮑曼區模範產科醫院舉行第一千次無痛生育、該院自二月一日起採用無痛生育新法、除患數種疾病者外、普遍採用、其中絕大多數結果良好、一千次中僅七十八次無效、新法不致遲延生育並不妨礙嬰孩健康、該院病人簿中有八百餘紀載、感謝負責推行無痛生育新法之公共健康機關、

日內瓦竟發現冒牌阿國代表

日內瓦電、有巴夏爲偕德者、自稱係阿比西尼亞國駐柏林代辦、近在此間頗形活動、擬在行政院會期中、阻撓阿國代表瑪里亞姆之行動、國聯人士聞訊、甚爲駭異、緣阿國並無外交代表駐劄德國、柏林方面、對於此人來歷、全不知情、即此間意國代表團發言人亦謂毫無所聞、其人、頃於今晚悄然離此、不知所往、

舊東北時代一旅長 遺產二十四萬 陶經武妻妾子女爭產

前黑龍江旅長勦匪總司令陶經武、自退職後蟄居津門、擁有巨資、英義日各租界、置有房產多處、於民國十九年四月二十八日、陶經武在津病故、遺有妻妾子女十人、其女陶藏琴、十七歲、已出嫁、住河東復興莊一條十六號、近選任律師李維祺、具狀地院請求繼承遺產、地院民庭、由陸大成推事開庭審理、據陶小姐當庭要求、判令被告陶王氏等八名、按九股析產全部財產二十四萬四千元、原告應繼承九分之一云云、因被告等均未到案、尙無結果、旋即退庭、

王季歡子女 被牆倒壓死

杭訊、與影星王漢倫離婚之王季歡、自離婚事件告一段落後、養病於杭州小米巷、不意於五三之夕、屋後高牆受風雨侵凌而全部塌倒、其七齡幼子王偲、九齡女王伐、俱壓死於磚礫中、男女兩僕均受傷、現王氏擬控訴屋主云、

祁連山南視察記 (二十)

至於馬步芳本人、則是可以有希望的人物、

（七）班禪在塔爾寺

記者入青海之時、正國內宣傳班禪行將入藏之日、此時班禪正駐在塔爾寺、記者乃於二十四日偕王乾三、趙德玉幾兩友往遊塔爾寺、

塔爾寺在西寧西南五十里地方、爲黃教始祖宗喀巴降生之地、現在蒙藏兩族所信奉的宗教、以黃教爲最有勢力、支配西藏西康青海及內外蒙古等處人民之信仰、

西寧至塔爾寺間的道路、除過冰河有點麻煩外、其餘都可以暢行汽車、道路完全由兵工築成、路旁兵工所種楊柳亦多、抵至塔爾寺、即見四圍雲山之間合叢林樹梢出現、轉過山四、塔爾寺全景即呈露於旅行者之眼中、從全部寺院房舍之外景觀之、塔爾寺尙不如拉卜楞寺之整齊美觀、惟塔爾寺有大金瓦寺與小金瓦寺、其屋頂皆用金葉蓋成、則拉卜楞又無如此之名貴、

我們到寺以後、被招待在客房吃了一頓手抓羊肉、客房陳設皆西藏所產之名貴物品、飯後、先與班禪作普通之寒暄、退出後、再約班禪作私人之長談、班禪態度莊嚴和藹而聰慧、擔任翻譯者爲西藏青年汪德君、譯語甚爲暢達、班禪首答記者、謂其回藏之最重要工作、爲發展西藏與內地之交通、且以公路爲第一急務、至於路線、完全待此次回藏時決定、在入藏之後、關於宗教事務、仍沿舊習、惟政治方面、必須改良、以合於西藏人心爲歸依、但是改革政治的經驗、還希望中央政府的指導、他又說他返藏後、關於西藏軍事教育內政皆當照內地改進、財政以自已供給爲原則、不足時再求中央帮助、外交方面對於英國的關係、完全聽中央的處置、他根本不贊成西藏內地分離、記者最後要求班禪表示對於政權與教權應否分離之意見、蓋西藏政治、至今還在政教未分開的狀態中、宗教上的主宰者、即爲政治上的支配者、班禪於此略現猶豫、終謂、在原則上宗教與政治應該分開、但是現在因一般人民信仰宗教的關係、使政治與宗教分開後、反易生其他麻煩、故宜一仍其舊、希望將來辦到分開的目的、

班禪住在塔爾寺之後遠近來朝拜大師的人絡繹不絕、塔爾寺比平日更形熱鬧、不過我們看了塔爾寺的情形、（未完）

黑衣宰相嘉獎十萬愛國婦女

羅馬電、意國婦女十萬人齊集威尼斯宮前、其中有青年團之少女、均穿藍色制服、婦女則抱嬰孩、嬰孩手中均持有鮮花、當由首相墨索里尼向之發表演說、略謂「汝等咸嚴守紀律、一秉愛國之情、各盡天職、而使全國家庭、一變而爲抵抗制裁之要塞」殊足嘉尙」云云、

介紹著名律師（順序不同）

法學博士 吳榮楨 道外正陽十四道街路東九十五號
金亨淑 法律事務所 道裡中國四道街三八ノ三階
李登道 道外中七道街五號 電話二一九〇四番
崔文 道外正陽十四道街路南五〇號
吳德霖 道外南十四道街七二號
李文毓 道外南十四道街路東
內海法律事務所 王峻巖 道外正陽七道街路西樓上
王繼述 道外北三道街九號
周樹標 道裡外國七道街三三號 電話六九四七番
吳紹瑩 道裡地段街一五三號 電話五三六八番
郭鎮侯 道外北三道街三〇號
梁作舟 道外正陽十四道街勸業商場二樓六號
趙方田 道外正陽十四道街勸業商場三樓十號
孫夢麟 道裡外國四道街五一號
樊仲甫 哈爾濱道外商會 電話二一一八番 二〇〇八番
李鳳標 道裡商務街六十六號 電話三〇二四番
韓庚辛 道外南四道街十四號 電話二九六三番
郭伯堅 道外北七道街五六號 電話二六五九番
謝紹賢 南崗義州街五號 電話五七六〇番
胡紹周 道外中十五道街

光明眼鏡行 開設奉天城內中街路南
新張大減價
双料加厚水晶一元五 如非眞貨 加倍還洋 外埠函購 加郵三毛
美術禮品 電刻夾銀盾銀畫屏餽贈親友無尙禮品永作紀念 時刻不忘

鳴謝治愈六年痰喘重症
敬啓者家父現年五十八歲於六年前患得痰喘咳嗽之症每於冬春兩季喘嗽尤甚屢延中西醫士診治及注射藥針均乏效果年重一年今春更甚喘嗽時坐臥不得晝夜不寧將成肺癆絕症今聞敝處張君所云大西門裡濟世醫社售之世傳痰喘咳嗽藥愈人甚多悉之後即赴該社購來痰喘止嗽藥一料服後喘嗽皆輕嗣又連服數料則將六年未愈之症完全治愈今且身體健壯逾常活命之恩無法答報謹載報端藉表微忱耳并爲患是症者介紹焉
奉天日站乾藥書館 王翠環謹啓
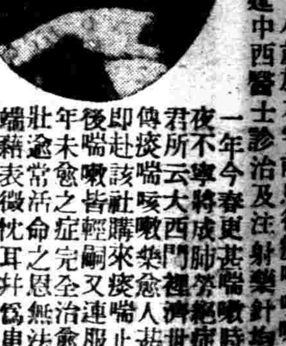
官准痰喘 立止咳嗽藥 每付一元二角 總售處奉天大西門裏瀋陽縣胡同濟世醫社
奉天大西門裡濟世醫社

無論男女 你若覺着沾染上梅毒 請即服 重症用 毒掃丸吧 他能奏精神煥發排泄體毒的神效
各地藥房皆有經售 藥價二角・五角・一圓・二圓・
東京神田花房町山崎帝國堂

修理鐘表
唱機・眼鏡

大西關大街大井沿路北 美利時計

專門痔藥
化痔 士龍散 每料五元 半料三元
藥膏 每盒一元 一送一
◆主治 二十四種痔症如各種痔漏肛門破裂大便走血奇痛奇癢濃血潰流凡用此藥外擦葯膏痛止濃消不受困苦
奉天大西邊門外南二經路分所西十二緯路門牌二十六號 函索痔圖說明寄郵票三分即付 (代理處)奉天城內震泰報館 大西關大街大井沿路北美利時計表店
張三多堂啓

止淋丸

淋濁一症、爲害最烈、有甚於洪水猛獸、輕者傳染妻妾、重者斷子絕嗣、倘誤投醫藥、則遺害千秋、可不懼哉！
「殺菌止淋丸」
此藥之主要作用、爲殺菌、利尿鎮痛消炎、收歛止淋、服藥之後直達尿道、凡急慢性淋病、均能治之、
（定價）特製大盒三元 中盒二元 小盒一元 如持此廣告者、按原價七扣、外埠函購、加郵費二角、信務須掛號、以免遺誤、另備說明書函索即寄、
奉天大西城門外震東街 英美大藥房啓

新高香蕉糖

高糖果新 環球馳名 蕉蜜化糖 香味佳絕
新高製菓第六工場

公開此例
壽爾康之成分超越一切內分泌
國政府實驗特賣專許
壽爾康
▲會集動植礦物精華於一爐
▲獨樹一幟的世界標準補藥
壽爾康有改變敗壞的體質的奇功！
壽爾康有創造活潑新生命的實效！
德國威彌郎大藥廠監製
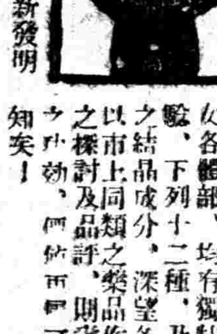
本劑所含成分、完全適合於人體之需要、故對於男女各體部、均有獨特之效驗、下列十二種、乃本劑之結晶成分、深望各界予以市上同類之藥品作詳切之探討及品評、則壽爾康之功效、何如而可知矣！
德國愛麵那博士新發明
壽爾康之結晶成分及特效！
A 盼荷爾蒙(PAN-HORMONE) 阻止衰老
B 大腦腺素(CEREBR SICC) 補腦健神
C 腦神經粹(HYPOPHYSE GLAND) 恢復性腺
D 攝護腺素(PROSTATGLAND) 亢進器官
E 睾丸素(TESTES SICC) 性官能病
F 卵巢素(OVARIA SICC)
G 心臟血素(HAEMOGLOBIN) 補血造血
H 腎上腺素(SUPRARENAL GLAND) 補腎強精
I 腦雲星(LECITHINE) 療虛補損
J 浦歐麥(EXTR APUIRA PUAMA) 強壯精神
K 變質素(EXTR TURN) 改造體質
L 維他命E(VITAMINE) 繁殖益髓
尙有其他名貴成分因限於篇幅不及備載壽爾康分男女用兩種每盒現洋五元男女同價 說明書函索即寄如蒙郵購請寄至
代理 哈爾濱道外六道街口 柯爾登洋行 經理
▲大連、華泰、華西、▲營口、中西、五洲▲奉天、五洲、大成、▲安東、瑞祥泰▲新京、中西 ▲吉林、五洲▲黑龍江、中西、▲鐵嶺、義和堂 ▲洮南、和發順 ▲普蘭店、康德記（藥房均售）
補劑防老內分泌結晶認稱品

盛京畫刊

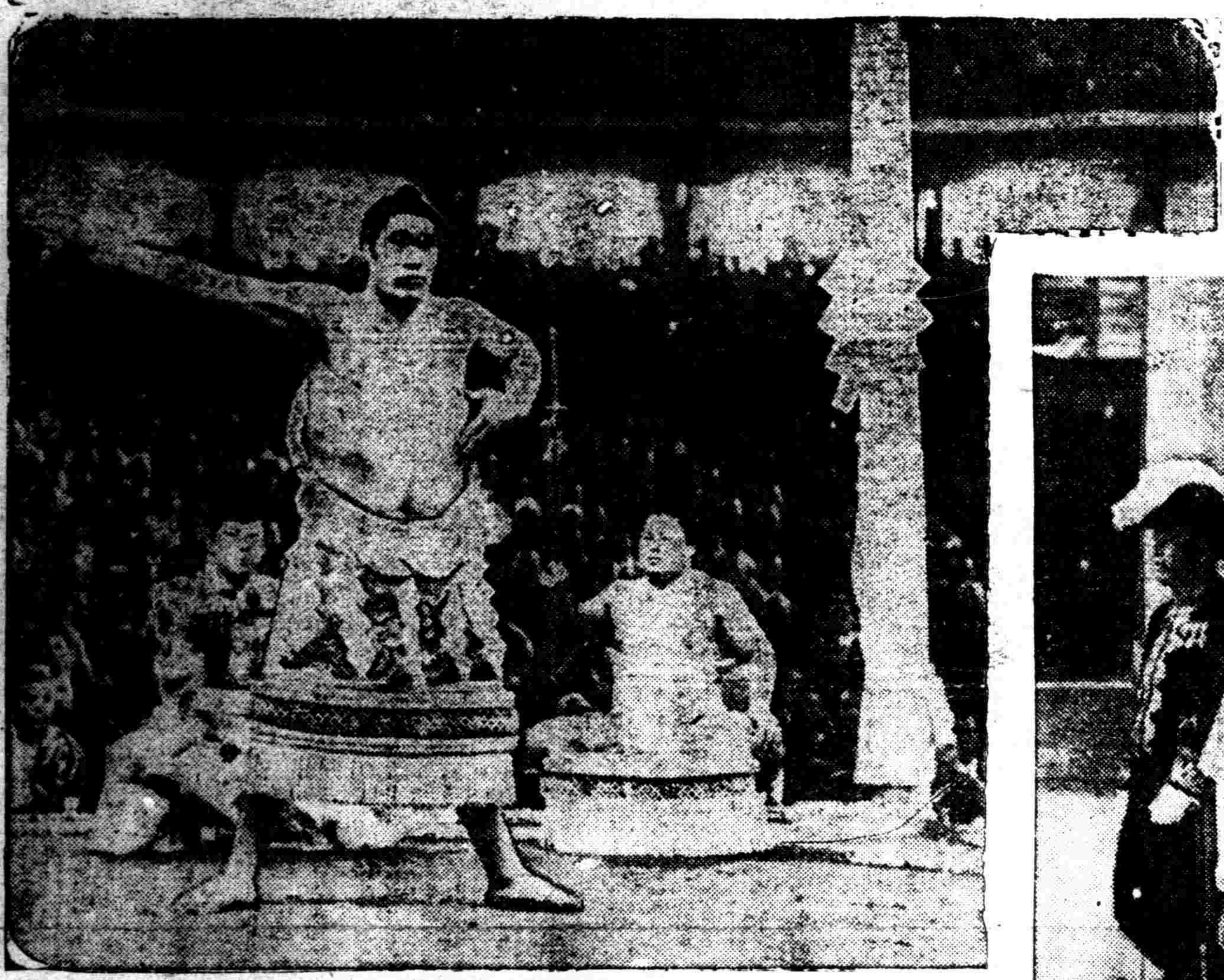

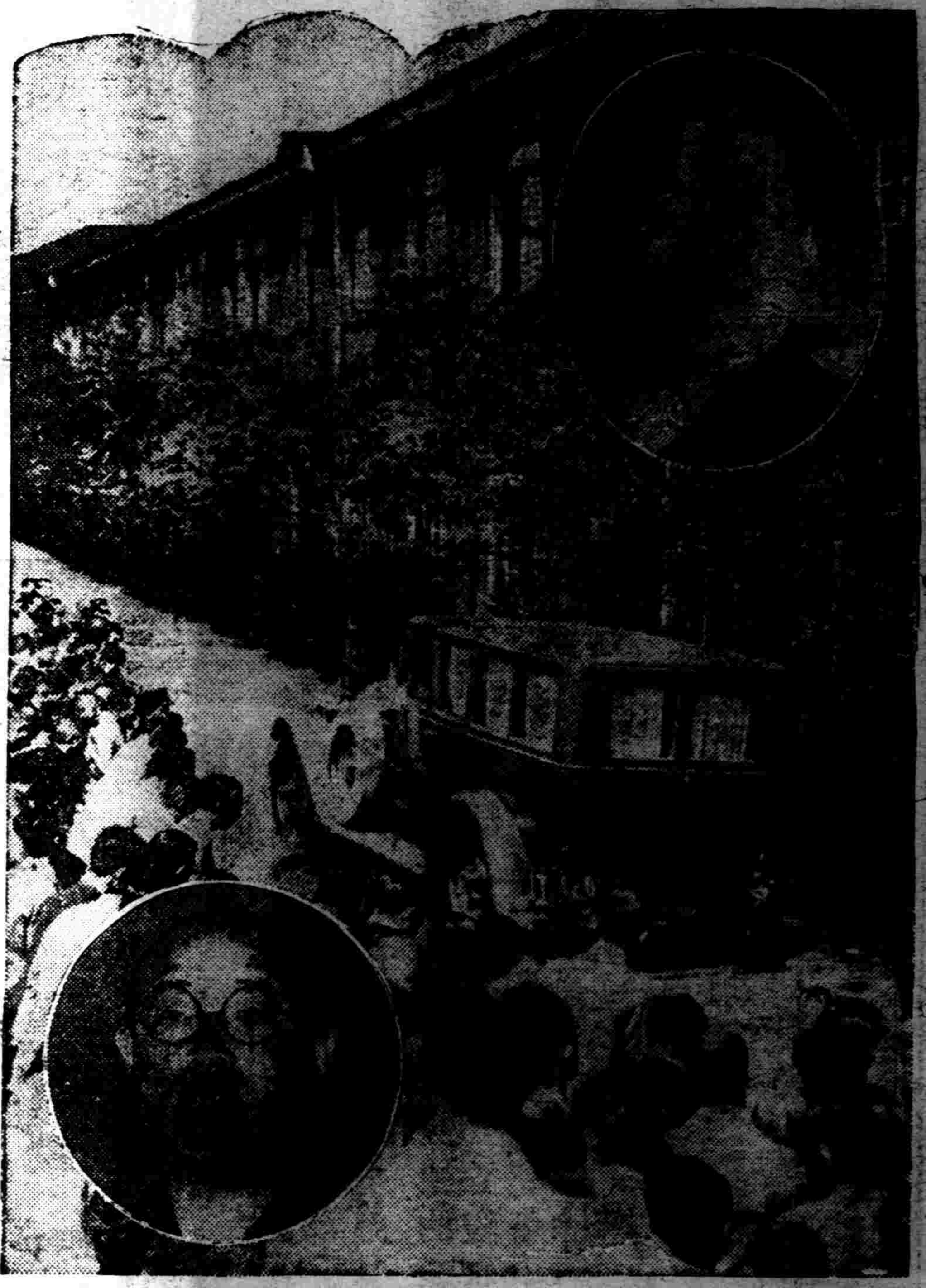

▲白城子風景
(一)街上所見的牌子
(二)堆棧出貨忙

三、古川鐵道省電氣局長被刺
局長古川氏、九日午前八時五十五分、在局長室、被前任電氣局技師田口工學士刺殺、(上)古川局長遺影、(中)古川屍體之搬出、(下)犯人田中、

四、謝駐日大使謁見日皇后陛下
謝大使、夫人、令愛、九日午前、在大宮御所、謁見日皇后陛下、感激退下(圖在大使館攝影之大使家眷)

五、男女川橫綱之登壇儀式

六、公園所見初夏風景(東京昆谷公園)

凡正患高熱諸病者之救星
名醫藥櫃必備之聖品

瘧疾的特効藥、而有名之鷄那塩、又可作肺炎、流行性感冒等解熱針藥奏效顯著。惟因伴痛疼硬結之弊向來應用自有限制。幾那盤係經長年研究、補其所缺、而完成之不痛不硬結、最新鷄那劑針藥也。

安全無痛解熱針藥
幾那盤
(キナポン)

本品藥効、不但對瘧疾肺炎等症有殺滅高熱原因菌之功且對一切傳染病共消炎解熱強壯効力顯著更對熱性疾患易併發之血行器障碍以及鼓腸等症溯於病原奏效准確、遠賀其他鷄那劑而上。此為本品獨創之優點而經京都帝大之石田、鹿沼兩博士鹿兒島縣立病院緒方博士師博士及其他多數臨床醫師咸所讚許也

(適應症)急性肺炎、流行性感冒、瘧疾、百喉、腸窒扶斯、猩紅熱、敗血症、扁桃腺炎、產褥熱及其他熱性疾病、風濕病、神經痛、百日咳、肺痨衰弱、結核。
用法 注射在筋肉・皮下・靜脈均可大人每日一―二次、每次一筒(一cc)、嚴禁二筒以上同時施用、對於小兒則另有小兒專用、不可挪用大人用。
包裝 大人用(二cc)十筒裝・五十筒裝(五cc)五筒裝 小兒用(一cc)十筒裝・五十筒裝

奉贈實驗報告書不取分文

總發行處 株式會社 田邊五兵衛商店 大阪市東區道修町

QU 59

大內成美法律事務所
承辦特許事務
奉天商埠地三經路三十四號
滙豐銀行北隣電【日】三三八二番
辯護士 辯理士 法學士 大內成美
辯護士 關根道一郎

寫眞銅版 亞鉛凸版
三友製版所
電話六三八四番
奉天西塔大街三丁目

靈藥
活絡精

專治止痛靈藥 活絡精

此活絡精已經歐美各國大醫之實驗蒙推讚、爲最近發明之止痛靈藥、其効覺神速而顯著、能有心曠神怡之妙、

主治病症
腦筋痛 偏頭痛
頭暈 顏面神經痛
風濕骨痛 各種骨節痛
宿醉 暈船暈車
齒痛 感冒

服法 請閱者照說明書注意切勿誤。

定價 六包裝 大洋八角

招募各埠代理店倘有希望者請來函接洽爲荷。

滿鮮總經理處 日本橋藥局 大連市信濃町四[illegible] 電話二八三六二番 振替大連四四九七番

劉氏樂仙膏

來函感謝良醫 老劉氏樂仙膏

蓮蓉肖像

老福春堂惠鑒予內人患赤白帶各症十餘年患經血不調延醫療治始終未愈經友人介紹哈爾濱道外老福春堂老劉氏樂仙膏又對一發斯病能藥到病除曾頂人購買該堂定價六元一貼並附送帶藥女金丹一付養血保坤丸半料荷蒙該堂按舊歷初一十五收半價參元仍照方單服用果然有效未及旬日而病下淨復又受孕產生一女兒予感謝貴堂樂仙膏確義揚名興海果不虛傳敬送像片登

報端介紹婦女有患經血不調赤白帶下及經閉者快用樂仙膏帶藥女金丹養血保坤丸三種聖藥治病甚速

予住鐵嶺北門外張松齡啓

樂仙膏貼婦人諸病列下

經血不調赤白帶下行經赶前行經錯後久患小產崩漏下血久不生育腰腿肚痛閉經不見以上各症百貼百效不可自悞

樂仙膏貼男子諸病列下

腰腿疼痛寒積半身不遂手足麻木小腸串氣膨悶脹飽肝氣不舒夢遺滑精各種病症百貼百效

仙膏定價國幣大貼六元中貼四元小貼二元加料十二元舊歷初一十五半價

總發行所哈爾濱道外正陽十四道街老福春堂

天下馳名 劉氏金丹 咳嗽聖藥

喘而咳嗽痰喘五癆七傷吐痰吐血氣虛身弱服此聖藥除根不犯 定價每付國幣一角每盒國幣八角

奉天鐘樓南大成藥房 鼓樓南歐美藥房 五洲藥房 小西關歐美藥房 大生藥房 軍署街大吉祥 全 震泰報館 中街裕泰東

奉天中街大德生 全 大成藥房 全 澤爾藥房 遼陽 和堂東柜 同 義和堂西柜 營口 義豐利藥房 同 中西藥房

外埠代理店

海城 和發福 仝 華西藥房 仝 素恩藥房 蓋平 成春堂 仝 洪春堂 瓦房店 康德記 普蘭店 康德記 金州 康德記 大連 德記源棧 同 西崗 德記全棧 同 平和街 泰和藥房 同 福興街 德記西棧 同 平和街 瑞生藥店 同 平和街 大成藥房 同 淡路町 華西藥房 同 監部通 華泰藥房 同 和發久 同 世合堂 鐵嶺 德順成 同 偵記藥房 全 昌圖

開原 義和堂 同 站 廣盛源 同 德泰興 四平街 和發瑞 同 德慶亨 同 天德堂 同 樹縣 德泰義 梨樹縣 德慶同 八面城 德慶會 遼源 永和堂 洮南 同益堂 同 德慶仁 全 大生東 安東 瑞祥太 同 東升和 郭家店 三合德 公主嶺 泰和春 同 義和順 同 五洲藥房 吉林 新興藥房

新京 耀廷藥坊 同 義和謙 頭道溝 和謙 新京 滿中西藥房 同 泰和藥房 同 中西藥房 同 長生藥房 同 五洲藥房 同 中西藥房 同 中成鞋店 同 天成藥房 大化 中西藥房 全 五洲藥房 敦化 華德同 延吉 大新藥房 張家 新中西藥房 三岔河 中西藥房 江 世界藥房 同 錦和昌 同 和發源 同 德泰盛

江省 昂昂溪 泰安鎮 泰安鎮 克山 同 拜泉 同 北安 訥河 青岡 海倫 同 同 全 依蘭 同 佳木斯 同 同

吉發藥局 德泰魁 錦和盛 華西藥房 錦和盛 吉慶昇 錦和盛 吉慶昇 錦和盛 錦和長 久遠長 久逢西 復泰盛 義和積 和發昌 德慶元 萬興班 盛發慶 德宏慶

同 富錦 和德慶發元 同 錦和發料 同 義和廣 勃利 世慶祥 海拉 洪大順宏 黑河 興順堂 肇東 同 德源 同 仁藥房 安達 站萬昌 扶餘 河永發 綏芬 季河 和慶東 望奎 埠無福 僑 買 將 歇 寄 外 購 哈爾濱 寄 店 無 本 藥 和 回 寄

外埠各大藥房均有經售倘無處購買將欵匯寄哈爾濱本藥店無悞原班回寄 郵票代價亦可 總售處濱江老福春堂批發

哈爾濱道外正陽十四道街 老福春堂總售處

金剛藥片

大盒四十天止 一盒送一盒 贈送一半

却病延年滋補之良劑

論人之腎部血腎氣則二人本鑒損容症二片 內母為中虧人者之於少枯服片白水 論人最則精必具重生此年瘦之 部中精骨要人衰弱關要有虔破小有 為

製一種補品名曰金剛片主治先天不足後天虧身太早思慮過度腎囊潮濕常出涼汗腰腿酸痛形便夜多年久白濁或婦女白帶凡由腎中發生各效無病常服體質強壯精神充足服法早飯前服送下晚臨眠時服二片白水送下

腎病發源列下 陰萎症之(定義)何謂陰萎即陰莖之勃起作用失其全部或缺其一部(發源)原因雖繁大約不外五種一由賭物之中毒二由經之衰弱三由全身之疾病四或氣質之變化五由於經神之感動如驚恐之野或怒氣之悲傷使之日久衰弱乎如患以上之症惟有服金剛片有效凡金剛片中諸係滋陰補腎強壯之藥也

定價大瓶國幣二元四角半打六瓶十二元 小瓶國幣一元二角打小瓶一元多合

甲 東家説我菜燒得不好、要停我
乙 拜師父

甲 生意來燒菜也有本
乙 秘密。

甲 請你告訴我、
乙 不我是拜了師父、
甲 那末我拜你做
乙 師父、才會的。

甲 没有別的祕密、只要放点味之素。
乙 哦、原来如此、

味の素
(味之素)

(C-476)

SPERMATIN

男性生殖腺製劑

斯保買丁

斯保買丁是根據最新學理實驗而發售的男性生殖腺製劑、對人體有鼓勵生機・增進精力・強壯神經・愉快心身的作用、所以藉斯保買丁的注射或其片劑的內服、或兩者的併用、特於左記各症、可收顯著効果。

性的衰弱＝尤如遺精・陽萎・早洩・快感缺乏等症、可藉本劑的應用、而完全消除。

神經衰弱＝對於神經衰弱的失眠・頭重・心神不寧・精力萎靡・記憶減退等症、特有卓効。

初老衰弱＝因生殖腺的退縮、恒有視力減退・食慾不振・疲倦・健忘等附帶症、本劑可使之恢復健康。

戒除阿片＝戒除阿片煙、以中途的苦痛、最為可怕、惟本劑因有上述諸種作用、特能減去苦痛、以助戒煙。

包裝 注射液 二西西 三管 二西西 六管 二西西 三〇管 一西西 三管 一西西 三〇管
片劑 五〇片 一〇〇片 五〇〇片

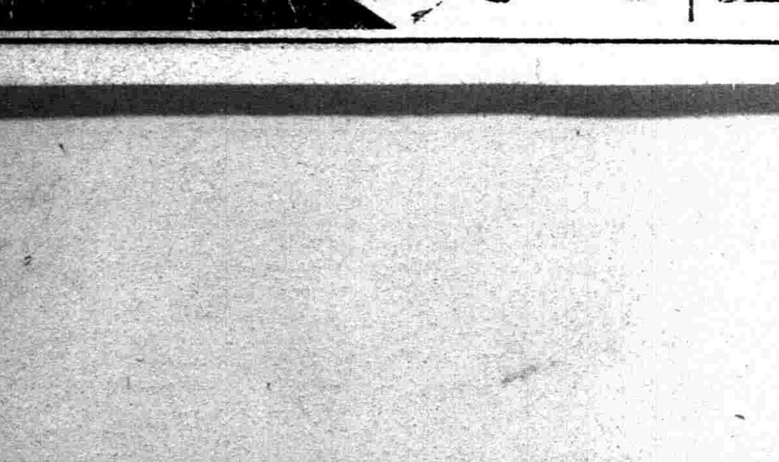

武田長兵衛商店股份有限公司

總行 日本大阪東區道修町
奉天出張所 奉天松島町二〇番地

36—196(O)

皮膚新病藥 妙治水 脚氣的特効

總經理奉天小西關 大同大藥房

各國有名藥廠皆有批發

回効散

牙痛 和 頭疼 病

效力迅速頗著盛名之回效散雖神經痛患者服之亦奏效如神邇來各處藥房咸暢銷異常

理論不如實驗 請一度試服之

本舖 東京 大阪 森田藥所 製

(全國藥房皆有代售)

ES—11

實在的:
全滿啤酒
黨莫不盛
讚本酒在
本地釀製
之啤酒中
無出此右者

最高級清涼飲料
絲帶牌錫特倫水
三箭牌汽水

大日本麥酒株式會社釀造

孿生小孩

同得嬰孩自已葯片之益

但看上面所刊照像兩孩形貌逼肖君或已想其為孿生兄弟就係孿生然而同患腸胃疾病而同為嬰孩自己藥片所治愈下列湖南常德觀音巷十四號周正德君之言即其父之來函也

周君函云『內子三年前孿生兩雄因乳水不足加食代乳粉以致營養不良異常瘦弱且患蟲疳斷乳之後羸弱如故幸承知友劉坤吾君介紹與服嬰孩自己藥片兩兒均各瀉出蛔蟲數條以後消化即見加強體重增進今仍活潑可愛也』

嬰孩自己藥片味美性和效大統治嬰孩食積便秘腹痛發熱蛔蟲出牙腸胃各疾

各藥房皆有出售或向上海江西路四五一號韋廉士醫生藥局購買每瓶七角六瓶三元五角郵力不取

雜說　旅行的季節（下）（王君）

喜歡旅行的國民。大概算是英國民族了。提一個手提包。在世界上橫行闊步。有稱爲「週末旅行」的從星期日起到星期六日止。到處遊來遊去。一冬到瑞士去滑雪。一熱到阿勒普斯去登山。而且有機會時。還拜訪南非洲的阿伯阿叔。在漂泊旅路上度過一生的大概是吉卜西的民族吧。世界上日本和瑞士是世界旅行者憧憬的名勝。在我們貴國旅行只是附庸風雅人們的勾當。外國人每年有幾次旅行機會。而我們像礦物一樣。老在一處打坐。直到長了苔。住在都市里的人。最多也不過是轉到人工的花園去溜一溜。逛逛人就很難得了。他們大半時間是在家里打打麻將。茶館吃吃茶。戲園子里聽聽鑼鼓。旅行出門。一生難有幾回！

聽見新聞說。「旅行的眞味。並不是見新奇增知識。也不是賞玩眼前百變的風物。還是在玩味自己本身。」他還說。「只要旅行一年。他的思想上的行李。便堆得很高了。」旅行可以增長見聞。那是無疑的。變化週圍物象可以開拓我們的胸臆。但是自然美雖好。在焦頭爛額的悲慘人民生活的今日。恐怕詩意會褪了色吧？

像我們每日埋頭匆忙於機械工作的人們。生活既單調給我們厭倦。生活不安定尤爲苦惱。希望每年有幾次休息到遠處旅行。以作生活調劑。那種幸福是沒有的啊！（完）

北國的春（邢劍秋）

春天降臨了。灰灰的山。暗暗的水。都呈出笑意來。

二

是春風吹醒了沉睡的草木。是春雨展開了北國的畫圖。啊！春的微笑。永遠會留在北國人們的唇角邊。

三

綠樹的影子。是時時搖動在春園內。各處都丟開了苦喪的臉子。格外呈出一種流麗的狀態。

四

這一種清幽的美。是北國的獨具。一張太平的圖畫。悄悄地隱在北國的春天裡。

綠意（剛宓）

不論是在街邊。或是在郊外。在那稀少的或是叢密的樹間。都有着葱然的綠意了。葉子在舒展着。吐着新鮮的顏色。這顯然覺是快到初夏時的光景。白楊筆直立着。嫩綠的大葉子在風中擺動着。葉子還歡綠綠的。尙沒有沙沙的響音。槐樹呢。那密生的小葉子在樹間如同撒上的綠屑。把枝頭掩蓋着。遠看着像傘蓋。近看在那嫩綠之間還有着蛋黃色。生得那麼有意思。柳樹的梢子。則如女人的柔髮。分披了下來。在風動着。這些引人發生春之感的綠意。很能使人覺到方迎到了春。不幸又要抓不到她的尾巴了！

在這樣的春天的尾巴中。如其在晚上。能够坐在幽靜的花園裏。天上有澄淨的月華。照在了地上。樹影娑娑。如同新婦在燈下弄影！這時若坐在一株濃密的陰下。月光由樹葉的縫隙中滲透下來。落在了人的身上。四週靜悄悄的。風兒送着花的香。葉的清馨。在潔淨的空氣中打着滾兒的擠進了人的鼻孔。使人在舒暢的呼吸下深味到靜謐的滋味。覺到這環境的幽美。在樹蔭下默坐着的人。看着身上佈滿了細碎的樹葉的影子。成了陰暗的花紋構成美麗的圖案。不論双手在膝上如何的移動。手上的色紋永是帶着的。

這時再加上那吹着的微的風。吹在身上既不覺寒。也不感到身上的衣單。風兒先醉人的。心情在這時就更舒暢。倘使坐在這裡的是一個詩人。則會吟出了很優美的詩來。不然也會覺到這環境是一首美妙的詩。若是一對朋友在這裡。則正可在這清靜的時刻。互相傾吐着心思話兒談心。朋友是不必限定要異性的。然而如有異性的朋友。就必會更感到這環境是最合適。如其是一個孤獨慣了的人呢。這地方也是很好的。一張長不及六尺的長椅。在樹下橫放着。月光由上面微露着清澈的光。四週的花香。風暖。人又靜。只有一個人安靜的坐在那裡。不必想什麼。就會覺出那地方是飽合於孤寂的性格的。因爲沒有另外的人。正可以把那孤單的黑影。揉在寂靜裏。也許有些兒寂寞。但是這寂寞正爲這個人所喜。他可以耐心的忍受。在這微動的細碎的樹影下可以做一些孤獨中的夢。若是好想些什麼事呢。那也好。不管那些事清是否合於現在的心情。只管想。當做一盃苦酒。慢慢的喝。或許能擠出些眼淚來。然而這不須顧慮。這苦的滋味。正是別人所嘗不到的。月影移動時呢。就把樹影移到了別處。把樹下的人給顯露出來。夜已然深了。不妨離開這地方。但當着回頭時。必會看見在銀良的月光下所籠罩着的樹。然濃墨似的綠意。又映入眼簾了。

早晨的綠意。就不同了。一清早推開窗子看見樹木時。還如籠在薄紗般的霧裡。上面是濕潤的。到烟消時。太陽射着金黃的光。在消退了灰雲的蔚藍的天穹下的綠樹。更顯得新了。她更吐一股新鮮的香氣。戟刺着人的鼻孔。太陽光搭到樹尖上。綠色上閃着光。在向人們誇說這早晨的空氣好。若是在雨後呢。我們的眼界更要添上綠意了。嫩嫩的。吐着新生的氣息。樹上。車鬧。這綠意竟連接着在濕滑的路上走着時。常會在人們的心上添幾分欣快。在空間添幾分熱鬧的。

然而。春快老了。這綠意越綠得可愛。春越走得快。人們在春天就越覺得春的來去太匆急了！

名勝錄　記金陵薛廬（紅蕉）

薛時雨。字慰農。與兄春黎。咸豐間科登第。知嘉興縣。有治績。洪楊之變作。參李文忠軍事。以功授杭州知府。撫流亡。振災黎。修文教。政聲頗著。罷官後。主講崇文書院。浙人景其風標。思留遺愛。爲築室西湖。顏曰『薛廬』。

旋改主江寧。尊經『惜陰書院』。從遊者益衆。復爲築室於漢西門（即石城門）之龍蟠里。亦稱之曰『薛廬』。廬之附近。有『烏龍潭』。風景爲西城冠。山水清幽。樹林蔭翳。里人夙稱爲『小西湖』。先生公餘之暇。策杖來遊。傍花隨柳。弄月吟風。極名流之韻事。嘗嘆曰。『故鄉無此好湖山也』。

於是拓地三弓。結廬數椽。擧眷退老其中。屋不多。而處境幽曾。地雖僻。而部署天然。石泉陶性。花鳥怡人。一滌市井塵囂。其間牙籤玉軸。坐擁百城。儼然圖書之府矣！設置亦古樸。回廊曲榭。連綴無痕。入者往往迷其蹊徑。最後臨水闢一水榭。聰開四面。朝延東爽。暮挹西曛。嘗携二三朋儕。共韵飛觴。王摩詰之『輞川』。孟浩然之『鹿門』。不是過也！

榭之對岸。爲『駐馬波』。相傳武侯曾駐馬於此。先生爲建專祠。懸肅像於其中。招僧人主持之。於是里人崇拜瞻仰者。絡繹不絕。又建亭台數處。爲遊覽棲息之所最幽僻者。有一小亭。突立於水中央。顏曰『何必西湖』四字。其景概可想見。而廟貌巍然。亭台在望。爲名區留勝蹟。即不啻爲薛廬樹楷模耳。

廬之北。有顏魯公。曾文正。沈文肅。三公祠。先生舍於其間。流將與前賢並傳不朽云。贊曰。

里號龍蟠。大好湖山。天留僻地。供養名賢。竹花叢處。亭樹儼然。朱陸湖洞。屈宋衙官。惜陰栩敦。校士登壇。公餘之暇。策杖盤桓。若曰卜居。斯可家焉！馨香萬代。風雨一條。吾曾天城。永在人寰。其垂不朽。嗣將曾顏。

名一帖一考一畧（一）（蕉木）

帖之源始。其說不一。考槃餘事。謂南唐後主。命徐鉉以所藏法帖勒石。故名『祖刻』然。此云『以所藏法帖』者。則知帖絕非自後主始。蓋自後主始勒帖於石也。又宋洪邁說。宋淳化二年。出內府所藏眞蹟。命侍書王著模刻禁中。著於章草諸帖。形近篆籀者。皆去之。是爲歷代法帖之祖。

然予讀顧亭林先生金石文字紀補。則稱隋本蘭亭序。刻於開皇間。眞本在智永和尙處。手模上鐫。爲禊帖之祖。可知隋代已有刻帖。足關考槃。洪說之誤矣。蓋帖自隋刻蘭亭序後。而唐。而南唐。直迄宋代。其道始昌。考名帖之流傳於世者。亦以『宋刻』爲多。宋以前。帖之可考者。惟蘭亭序而已。論帖之書。較其他著錄爲少。雖間於前人金石文字間。偶或見其著述。而集錦實難。惟孫承澤。所輯之閑者軒帖考。可謂集其大成。再則華亭祝溪波。吳縣吳頴生兩家之帖說。亦著紀纂詳。茲雜采各家言。志其原委於次。

蘭亭序。（即兩人所稱禊帖）隋本蘭亭。前已略及之矣。唐刻蘭亭序。則始於太宗貞觀間。史稱太宗嗜書史。留心右軍眞蹟。及得蘭亭原本於僧辯才。命湯普徹等各臨揚以賜近臣。當時褚遂良。歐陽詢。各有臨本。此臨本幾成難得之品。人所靈知。茲不復贅（未完）

漫譚（八四）（儒丐）

已不善而責人善。已甚貪而責人廉。則豈止不善。不廉。恐益甚焉。法不徒爲細民設也。必在上者先守法。責任非一般民衆所能負也。而必由當權者肩荷之。雖云天下興亡。匹夫有責。處不同。責亦異也。普通民衆。入孝出弟。於法律所許。勤治其生。不爲非分。不爲危害。凡人民所應履行者履行之。所不應作爲者避去之。如斯。則已盡其所有之責任矣。至若國家之治不治。國家之強不強。此等大責。豈一老百姓所能負乎。在老百姓之意志中。固無日不望國之治。國之強也。然老百姓非居治之之地。非執治之之柄。雖切望矣。無由負此責。譬之言擧記者。以忠讜之論。以箴當局。以善良之法。開民智。解愚惑。且束身自愛。不爲非理。記者之責任盡矣。究之當局之聽不聽。民衆之解不解。記者無由負其責也。記者之責。止於言。既不能耳提面命。使民之必智。尤不能執行權柄。去不材以進賢良。若治績不擧。民智不開。不問有司。而乃責記者曰。政者是。民者是。兩擧忝喉舌。不之聞諾。又不措施。有負付託。曷去之。則記者不能受也。記者之責。正於言。不聞諾。無讜論箴言。記者之責。至若擧劃措施。以期不負付託。則別有負責者。

由是觀之。匹夫之責。記者之類也。所關於興亡者漸。積漸而興焉。積漸而亡焉。故一記者不足以興國。一記者亦不足以亡國。積漸而亡。民衆亦猶是焉。若秉國當權者。則無俟乎漸也。一着之失。成敗立見。興亡立決。如奕棋然。是之謂頓。漸者可名曰間接責任。頓者可名曰直接責任。知其直接責其間接。雖吾不才。亦欲登台閣矣。

吟春（宗宸）

水村十里杏花紅。羣柳黃鸝三月風。雞犬曉聞山上下。牛羊夕去路西東。讀書年少親鄰國。從政時宜愼吾公。場圃種松猶種設。滿洲邦本惜農工。

瀰漫春色望無邊。萬紫千紅意可憐。楊柳豐腴蘇柳地。桃花人面杏花天。雲車鐵路風雷急。汽笛官衙日午宣。臨水龍山高晚眺。樓亭簫管醉羣仙。

詩的唯情論（十）（雨桐）

（三）含蓄式的抒情法。這種抒情法。業已被歷代的詩人認爲是詩學的正宗。而從未有人非難過的。其實這種情致的作品。却是東方民族性獨具的特點。故其吟咏所至。往往寄情於物。醞藉蓄隱。義主言外。必如此方能使翫之者無遐。味之者不厭。而由摸糊迷離的詞句中。領略出詩人的寓意所在。法國的Mallarme會說。『作詩只可說到七分。其餘的三分。應由讀者自己去補足。分享創作之樂。才能了解詩的眞味。』這話是很對的。在我國有句很流行的話。就是『明白文章糊塗詩。』文章固然是越明越好。可是詩也不能叫它糊塗得一竅不通不過應當帶三分含蓄罷了。日本的小泉八雲把自國的詩歌。比作寺鐘一擊『他的好處是在聽者心中永續的波動』能在聽者心中永續的波動。只有使作品帶有含蓄的風味。不然。一望到底。還有什麼意思呢？總之。善用此法抒情的詩人。或是托物以抒哀。或寄物以徵樂。但絕不失溫柔敦厚蘊藉風流的本旨。那眞是我民族的詩教使然哩！茲將此種表情例述於下。（未完）

孝◆經◆大◆義◆說（五）（強志）

言孝至於嚴父配天。臻乎其極而蔑以加矣。乃復自事親之大綱而列擧之。陳居上在下處羣之大戒。而深警之。經禮三百。皆孝之所推。五刑三千。皆不孝之所生。君者以孝治天下者也。非孝故無君。聖人以孝教萬世者也。非孝故非聖人。非孝者其大亂之本乎。孝者教之所由生。則非孝者教之所由廢矣。孝者治之所以成。則非孝者亂之所以烈矣（孝行及五刑章）自首章至此。所以明以孝立教之義者。已極明備。而意猶未盡。乃又反覆推明至德要道之旨。以明孝之爲教。至約而其效至大。至近而其化至廣。（廣要道章至德章）又申言移孝作忠之旨。以明孝無二心。家國無二理。立身行道亦行忠孝之道而已矣（廣揚名章）又恐人以從命爲孝。而陷父母於不義也。乃發明父有諍子之義。以示爲人子者。必先意承志。諭父母於道。心與之一而未始有違。然後爲眞順於親。故離孝無道。離道無孝。孝與道。一而不可分也（諫諍章）。（未完）

徵集漫畫

「漫畫」形簡意深。最能警世。本報爲增進讀者興味計。即擬添闢此欄。逐日披露。歡迎投稿。惟作畫務以白紙濃墨爲限。如此始便於製版排印也。倘惠佳作。一經選用。當奉薄酬。投稿時。封皮尤望註明「漫畫」二字爲盼。

編輯部啓

◇投稿須知◇

（一）凡來函稿須加句點
（二）稿紙須在一面書寫
（三）取錄與否概不寄還
（四）不予酬資亦不賠報

燈謎（趙種雲）

甲藏雨（易經句一）　雲從龍
文王以百里（詩經句一）　有周不顯
找不着兩科醫生（韓文句一）　求無內外治
顏子居漏巷（四子句一）　貧而樂
羣徵杏山前（唐詩句一）
羽人稀少不在旁
智者樂水仁者樂山（俗語）
一動不如一靜
夫妻公正（古人）　呂端
日出登殿（名縣）　朝陽
眞上青雲（古人）　高適
天命（花會名）　上招
一念線潮平（曲牌）　定風波
積雪浮雲端（劇目）　銀空山
西洋女子言情（電影片名）　金髮愛神

五月黃昏的思鄉（李宜燮）

當一縷彩霞滾在西天。炊烟便嫋嫋地作草裙舞了。荔枝和龍眼花的葉叢裏。吐露橙黃的夢樣的憶。

○

蝙蝠馱着黃昏的一份靜。喜愛喧嘩的田畦也寂無聲息了。當採茉莉的姑娘由田間歸來。笑的種子會靜穆地開花的。

無線電

五月十九日星期二廣播節目
奉天放送局

午前
六、〇〇　新　滿語建國體操
〃六、二〇　東　日語廣播體操
〃七、〇〇（奉）中等日語講習
〃七、二〇　連　淸晨音樂
〃一一、五九　奉　滿語時報

午後
〃〇、三〇　奉　日語唱片
〃一、〇〇　奉　滿語淸唱女起解唱桃靜靜胡琴郭聖岩二胡趙碧卿南絃馮雲鵬
〃一、二〇　新　日語新聞
〃一、三〇　古聖之擧說與王道之關係陳國慶
〃三、〇〇　奉　日語新聞
〃五、三〇　奉　滿語新聞唱片
〃六、〇〇　東　日語新聞
〃六、二五　新　滿語政府公報
〃八、〇〇　連　長唄
〃八、二九　東　日語新聞
奉　日語新聞唱片
〃九、〇〇　奉　舊劇二星歸位雅韻社演員唱李右樸闔瑞臨陶育功塲面岳長奎外六名
續　奉　節目予告

一忠言一癡人隨感錄（失名）

勤能補拙。儉可養廉。此二語可終身守者也。我才之不逮人也。如能本中庸人一已百。人十已千之道。或則雖愚必明。雖弱必強。或生而知之。或學而知之。或困而知之。及其知之者。則一也。可見功可強成。名可強立。古今來聖賢豪傑。雖由天賦。亦半由勉強得來。我果能立定堅忍不拔之志。始雖勉強。久而自然。能持定勤堅恆三字訣。始終不懈。及其成功也。則無分於賢愚矣。至於儉之一字。更爲吾人所極應注意者也。能儉約者不求人。人到無求時其品自高。故欲保持廉潔之人格須從儉字上入手。然儉與吝又似是而實非也。大抵儉以奉身則可。若待人過儉。斯近吝矣。故吾人處世自奉不可過奢。要養成布衣蔬食。淡薄自甘之美風。而於友朋交際。則宜處之慷慨。取予不苟一本於正。尤不可徇紛華靡麗之婦相徵逐。庶可無過猶不及之弊。

輓孫師鄭丈（梵珠精舍）

西山黃葉碧雲深。一片詞人故國心。（公著有讀書救國論）。醫俗我猶狂藥飲。悲天公作最是沉。了千萬切空生死。解十二緣滅古今。去國幾人知我違。痴風吹淚濕孤琴。

無一後一之一後（錚亞）

凡人咸以無後爲憂。故子息之有無。在家庭上。咸爲最足關心之事。實則謬矣。無後奚足爲憂。夫有後者。不過將吾之形體傳之於後耳。然設再傳而自之斬則如何。擧世之人。以傳後二字。故咸汲汲焉作兒孫之牛馬。致心思精神。無從發揮。大事業無從造就。於一已論。則爲汨沒性靈。於國家論。則爲頹頹元氣。不其可歎哉。然吾非謂欲人人不育子女也。知後之不足重斯可耳。惟有無子之人。多成偉大之事功。近世之哲學家。科學家文學家。咸多不婚者。終其身盡其心思。惟思爲社會造福。身歿而心思精神已傳諸後代矣。較之形體之後爲何如。故惟後之後。乃爲眞後。立德。立功。立言是也。際茲競爭劇烈之世界。尤宜發揮此種思想。使社會國家日臻進步。願與同意者充量研究之。

墓前（續）（鄂亦兒）

在你幾次呻吟幾次昏迷。我幾番痛心幾番疾首中。好容易把你最後之夜度過。東方現出微明。太陽出來幾分希望。你母親給你裝束完了。坐在你的身旁。一手在撫摩着你的額。一手在握着你的手。兩眼淚珠盈眶在望着你的臉。頻頻問你想爸爸不？你在一陣昏迷之後睜眼望你母親。這時你的眼睛。已不是以前的眼睛。既不靈活。復蒙蔽着一層雲翳。已經不能看見什麼。你緊握你母親的手。從微弱的氣息裡說。『媽媽！不行了！爸爸呢！』唉！這是你最後之聲。我雖然未得親耳聽見。但經你母親嗚嗚咽咽泣不成聲的告訴給我。我已深刻腦海。永久不能消滅的。那時你的母親急急呼我。我出現在你身旁時。你母親說。『你爸爸來了。你看見了麼？』你張眼四望。似乎搖頭。

我怕你着急說。『著實！不要發急。一會就能看見的！』你神志明白。略一點頭。正在這時。你兩眼忽然合上。面色慘白。氣息停歇。我的愛兒。就這樣離去人間了！[illegible]的手。（未完）

九星日盤

五月十九日　閏三月廿九日

▲一白之人、今日辦事、總須注意、不然易招失敗、已戌壬吉、▲二黑之人、若不欠慎重、則易生口舌病難、丁申戌吉、▲三碧之人、此日雖向進取適進、但必有後悔、巽巳丙吉、▲四綠之人、今日事在中途、易生懈怠、須牽上來之命、已丙丁吉、▲五黃之人、運氣不佳、更有意外的失敗、注意飲食物、坤辛乾吉、▲六白之人、不求急功、採用漸進主義、則可安全、坤戌壬吉、▲七赤之人、是日雖有多少勞苦、然辦事大概成功、申乾壬吉、▲八白之人、今日因他人之周旋、輒有失敗、非抑制不可、丁申乾吉、▲九紫之人、運氣漸次呈佳、諸事宜于進取、忌投機事業、甲丑艮吉、

專賣特許　金牌受領　博士證明
生殖器自療法

贈閱　腎病　陰萎　短小　早洩　福音　自療　秘訣
人生幸福之源
陰萎不擧、房事早洩、快味缺乏、腦衰無力、短小、發育不全、人生的幸福、因此喪失、之療用。統皆治。無不立效。加術詳細說明書。函索即寄。
最新物理的自療法
總發行所　日本・東京・中野區　城山町三十六　東京眞空療法研究所

（時間）二時　五時　八時
南市場　東安電影院
票價　樓上二角　樓下一角
捲土重來　百看不厭　最新拷貝　繼續公演
今日開演　第十三集
大燒紅蓮寺
胡蝶　處女時代的
本片！摘要！
萬清和行詭計幻形金羅漢
梅花道赴深山智收人面猿
樂王廟尋眞菌巧逢雷義士
紅雲宮展神奇三盜對口菌
施英勇紳鷹逐捉賊常萬
服毒菌紅姑負難轉瘋狂
權威作　鄭小秋　夏佩珍　高占非　高倩蘋
下期接演　十四集

四經路七緯路
瀋陽電影院
開演時間　每日・二時・五時・八時・三場
今日開演　雷電華公司特製品　最新鉅片
流線型特別快車
一、流線型火車、爲最新發明的交通利器、每小時能行一百六十里其速度可與飛機爭競、
二、美國大水閘其工程之偉大比巴拿運河工程尤有過之爲世界最近成功之偉大工程之一
風馳電掣、瞬即百里、時代寵兒、交通利器、
熱鬧中有驚險！驚險中有滑稽！
嚇得你滿身是汗、還得要張口大笑
瀋陽電影刊發行之『電影生活』於廿日出版
優待票　樓下二角　樓上三角
普通票　樓下三角　樓上五角

大西關大街　五斗居
天光電影院
滿電話　四六一八
今天放演　明星公司傑構
脂粉市場
全都有聲對白鉅片
主演　胡蝶　嚴月嫻　龔稼農　王獻齋　孫敏
片中有胡椒般的辛辣　橄欖般的甘甜
◆脂粉市場◆
縝密嚴整的故事以從未曾上銀幕百貨店的脂粉部爲背景演出可驚可喜的情節有如傍晚的雪霞美艷多姿第一流明星胡蝶主演五六老光芒遍人大明星王獻齋孫敏胡萍艾霞等配演在銀台宿將張石川導演之下精心合作人才濟濟正如春花般的繁華絢爛

皮膚病特效藥
山岸十膏 全
▲藥價 大盒五角 小盒角
本藥含有强大之殺菌力能使皮膏柔潤能使局部之毒菌即時消滅並有去腫解痒之功雖貳多年不愈之皮膚病及頑固之惡瘡無不立見功效
主治 疥、癬、金錢癬、牛皮癬、頭癬、陰囊癬、腎囊瘙痒、毒蟲咬傷、薄皮瘡、傷水瘡、疔毒、惡瘡、黃水瘡、脚氣、足趾潰爛、癩瘡、黴毒疹疥痔瘡、臁瘡、濕疹火傷燙傷酒刺、濃疱顏面濕疹小及一切花柳皮膚諸症
家庭必備之良藥
山岸政魯丸
本藥有最大之消化力及殺菌力每於飯後服下一粒能 健胃强肺預防流行傳染病於未燃
當日俄戰時日軍所携之軍旅常備藥即此藥也
主治 肺結核(癆病)腹痛胸部疼痛(心口疼)急性及慢性胃腸加答兒霍亂(紅白痢疾)
效能 停食、消化不良、食慾不進瘤痞、虫蝕牙痛、中暑中寒水土不服及一切流行傳染之豫防
▲藥價 大瓶壹圓 小瓶五角
▲招募代理店外埠有願代售者還乞來函接洽無任歡迎
▲本堂發售局方各種藥片價目克己再自己原料欲製藥片者本堂工塲製劑迅速手數從廉
立正頭痛愈兒賓
本舖 總發售處 奉天浪速通八番地 山岸十全堂 電話二二五五番

三井茶園製日東紅茶

品質優良 價格低廉
三井洋行發售
特約代理 清光洋行
奉天春日町三番地 電話二二六三番

謹防流行性感冒。

惟抵抗力强。而後可免春季流行之感冒與傷風。欲使抵抗力强。宜及時進服補血强身之帕勒托。蓋其補質宏富。消化至易。男女服之。四季咸宜。

請認明「帕勒托」字樣為記
各大藥房 均有出售
備有詳細說明書列舉帕勒托種種用途承索即奉
英商祥茂有限公司
南北滿及大連經理
帕勒托 (幾怪或純的)
(九)
PALATOL

世界強身藥惟我獨尊
諸君如不信何妨一試

藍色補丸
虛弱症之救星
主治 功效
各埠藥房均有出售
珠淵藥房經理

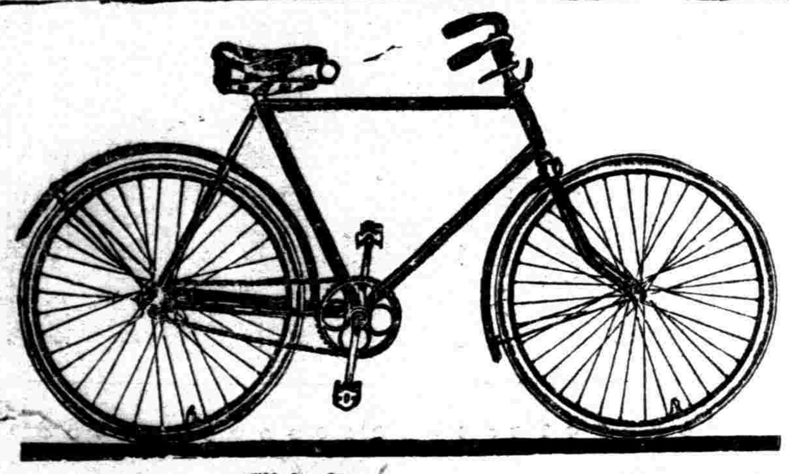
◎買車諸君機會來到了
德國式站人牌車每輛拾四元五角
有此廣告少收五角
限每輛車收一張
外埠來信買車一輛裝箱費五角
貨先匯欵二輛以上免收裝箱費
各國自動車 各式零件 鄧祿普車帶
批發商 遼東車行
奉天大西邊門外路北 城內電話四三七九號
◎同業者購貨印有價目表 函索急奉

一粒三百米

固力果含有營養素八種之多、所以給你兒女們的糖菓、要以牠爲最合適!
五分、一角
奉天鐵西威勝街●固力果株式會社

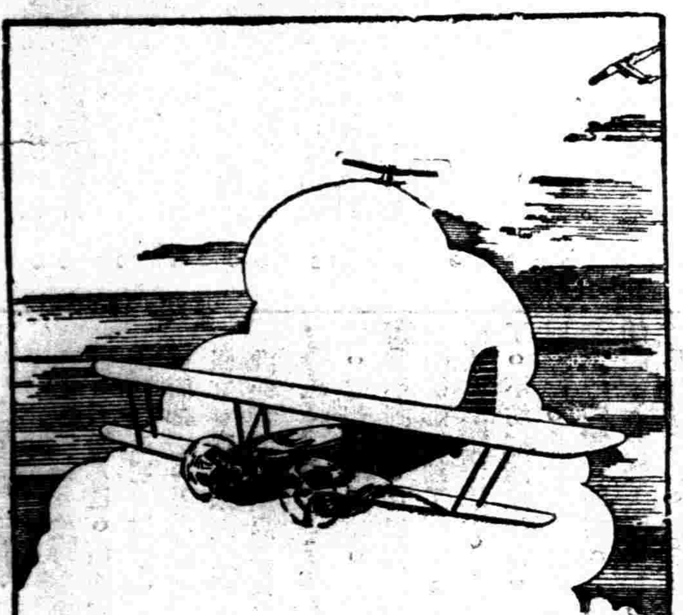
交通利器
與肺病良藥
旅行欲求速達飛機是賴肺病欲求速愈須服良葯
兜安氏補肺聖葯乃治咳補肺之唯一聖品能使弱肺速復健康性妥味甘老幼咸宜凡患咳嗽傷風者宜常服之以保肺経而免成癆(葯房均售)
上海兜安氏西葯公司

第威德潤腸丸
有平肝潤腸開胃之功效
此丸藥性温和老幼咸宜有平肝潤腸開胃之功效凡患便閉或大便無常者服之尤見靈效服後既不腹痛更無猛烈冲瀉之弊
佳餚滿桌 尚嫌乏味
各大藥房均有出售

獅子牙膏
美麗明淨的牙齒
才算是淑女可誇之點!
只要每天、用獅子牙膏、刷牙不怠、就能保持貴齒的玲瓏光輝。

本舖 株式會社 小林商店
185-21

三江省第一繁盛區
富錦都市計劃
・・・展放城池建修石頭馬路

【富錦】本邑縣長白復、出示曉諭民衆知悉、本錦僻居松江下游、第一繁盛之區、理宜開放大都市、茲查本城南門外東ヶ下吉力屯、西至上街基村、南至海溝村、北至三方面距城五里以內者、凡有之土地主、皆不准買賣、以防擴充放城之用、刻下官家正在計劃測量之中、將來決必實行、本錦原是荒野乍開之區、土地肥沃、人烟稠集、商業繁興、致此地方開發甚速、昔時市面街道、高底不平、每逢陰雨連天、大街小巷、遍處泥水、行人艱難、縣長白復氏蒞任治邑地方各政、逐漸整頓改革、尤號有歷任參事官輔佐指導、一切施治、此幾年中官方竭力刷新、而今市面日臻完善、大非昔比、邇來本市街道平坦清潔、灑掃定時、可稱靜雅、然雖進步若是之善、頃聞縣長提倡建築大街石道、概用青石頭鑿成四方塊舖修、聞此工程浩大、需欵必鉅、詢是鉅欵、國家補助三分之一、餘則由地方與產業主捐助担負、頃偵此工程現包出哈埠日本工程師、今已派人履富斟查、運石頭路線、距鄉一區烏爾古力山石廠三十餘里、聞擬先修輕便小鐵道、不久即要動工、果若興工、來富無業之人、將有生活云、

祝融稅駕
電影院

【黑龍江】本埠大陸電影院於十二日晚十時許、正演花燭之夜影片之際、而電綫忽然走火、以致祝融稅駕、大肆其威、滿室火光直冒、如閃電然、觀影之人、無不驚惶惶萬狀、一時秩序大亂、均爭先外奔、幸須臾消防隊赶到、極力撲救、未至釀成大禍、結果僅焚燬影片三本、機器燒壞、房屋無恙、亦云幸矣、

間島省垣籌建
水井及公共厠

【延吉】本垣警察廳、茲於市內建築多以木質、而且市內無大型貯水井之設備、每遇火警、消防組對於水之運用、非常棘手、再以市內人烟逐漸湊集、復無公共厠所、一般人士咸感不便、且使溺之與人保健關係殊甚、警廳當局、有鑒及是、特令大細警佐前田巡官於適當處所選擇分建大水井三眼、公共厠所三處、約不久即寔行建設云、

査市政工事調査班、曾於日前赴東溝、實地調査、經調査結果、在縣內各要所四五處、派警、消防組對於……
遣警察駐屯、每處派警察三十名、以資徹底防衛市政、目下已決定、於大東溝、鐵甲房身兩處、派警察駐屯、其他二三處、尚未決定云、

稅署舉辦
呼蘭遊覽會

【哈爾濱】濱江稅務監督署利用哈爾濱鐵路局呼蘭遊覽車出遊減價之機會、假十七日星期約集職員七十名作呼蘭之興遊、並舉行『皮克呢克』大會、定於當日晚車返還云、

縣內地派警

【安東】本埠縣公署、爲調

濱江教育廳規定
管理文廟計劃

【哈爾濱】濱江省立文廟、規模閎大、爲全國之冠、現在氣候清和、滿外人士前往參觀者、絡繹不絕、即教育廳禮教科、爲利用文廟普及社會教育起見、已擬定改進管理文廟計劃、(一)對於管理員及夫役再加深一層之訓練、俾執務勤奮及參觀人印象滿足、(二)禮教科職員每週到文廟檢査一次或二次、(三)接設電話、如有重要人士或團體前往參觀者、由管理員電知禮教科、派員前往引導說明、(四)將西門外房舍整理一部爲管理辦公之用、(五)多栽花卉樹木藉資點綴、(六)廟內外逐日灑掃清潔、(七)令省立各校童子團每週於星期日輪流赴文廟掃除整理、以深刻尊孔觀念、暨養成清潔勤勞耐苦之習慣、(八)印刷小冊子及照片、贈送或售與參觀者、俾徹底了解文廟內容、其他關於購置祭器添練樂佾亦在計劃之中、惟用欵較鉅、須另案呈請文教部核奪、以上第一第二第六三項、業已實行多日、頗著成效、其他各項有關係用欵者、有須與關係方面接洽者、一俟商洽決定、即逐次施行云云、

河村本部隊長
抵齊接見記者談

【齊齊哈爾】武勳赫赫之河村本部隊長、帶同豐島參謀長以下幕僚十七日午後一時十分到着齊齊哈爾驛、站內有兒玉本部隊長、大串中將、內田領事金省長、張司令官、在鄉軍人、國防婦人等出迎、於驛貴賓室、受日滿名士之施禮後、於閱堵列沿道先到之麾下部隊滿洲國軍中入於本部隊司令部與兒玉本部隊長、爲事務接收後、午後三時四十分、與在齊記者團會見、而述如左、要望軍民一致協力、

入滿以來、受盛大之歡迎、誠不勝感謝、今後想欲日滿軍民一致協力、努力於盟邦滿洲國之建設、望今後更爲後援、

又該將軍、參拜齊齊哈爾神社、有所祈願部下將兵之武運長久、

警廳注重衛生
令淘井泉

【錦州】錦州警察廳、以時當夏初、正疫菌蠕流之期、爲謀衛生化之、人民健康、對從來疫症之發生、故多由於飲食不愼、諺云?病從口入、殆可深信歟、査井泉、爲人民取飲之源、苟積年不予淘澄、水色即濁而味贓、且能伏疫菌、偶於不愼、飲之入腹、疫症隨之立至、關此、誠水之不佳所致也、頃爲謀全市衛生、人民健康起見、特通令所屬、分駐所、傳知井泉責任者、於最近日內、加以淘澄、以取水質清涼、而免疫菌之潛藏、期各分所已令、井泉管理者遵照云、

舉市民衆祝誠
卅一週海軍紀念
十六日市夜各種事項

【大連】本月二十七日、爲日本帝國海軍三十一週年、斯日大連市決施行有意義的各種事項、以資紀念、即於同日午前十一時由市及海軍協會、主催最盛大之海軍紀念式典於大連忠靈塔前、次於十一時三十分、繼之執行嚴肅之日俄戰爭陣歿者之慰靈祭二次式典後、更有諸項有意義的紀念事項、以資壯飾當日之紀念日、關此植種種事項之討論、十六日午後一時起開協議會於市役所內、一方海軍協會、陸戰隊、進行順進港之軍艦、準備歡迎出旅全大連市春日池中心附近、有模型軍艦爆炸之演習並有講演會電影大會等之開催、市內則有奉祝之射擊大會、此外舉市皆休、以表慶祝之熱忱、且賴都市交通會社、飾花燈電車數輛、終日運轉、藉以喚起市民之注意種種事項、十六日議決後、即着手準備云、

前縣署投標拆除

【安東】本埠縣前街、老縣署遺址、前院廂房五間、現擬拆除、另建新式樓房、以資便利應用、茲擬定於本月十五日舉行投標拆除式、刻已通知包工者、知照如期前往投標云、

省令各縣警局長
親率警隊討伐

【安東】安東省下各縣、現已開始肅清工作、省當局爲期早日肅清各幫匪類、特飭令各縣警務局長、應率領警隊、分赴各匪區、實施討伐、並須與日滿軍隊、切實聯絡、更無不分畛域、努力猛剿、以收肅清之效、而維地方之公安云、

警隊移防茂林鎭

【三林站】遼源縣警察隊馬中隊長、帶隊五十名、十三日奉命移防茂林鎭駐防、以資鎭攝、而維公安云、

矯正國民惡習
縣令配佈傳單

【海城】縣公署教育局、當於十六日、特通令縣境各學校爲奉省令、轉奉文教部令、關於分發國民惡習矯正傳單事項、囑爲配佈、所屬學校、査吐痰擤鼻、隨地便溺、諸惡習不惟有碍衛生、抑亦有玷於國民性之高潔、矯正之方、不容或緩、固知之不難、而實踐則難、對於小學校之學生、要在爲之、教師者、本諸傳單所載劃切說明、並隨時隨地匡正、視爲具文、勿始勤終怠、庶惡習蠲除而新、習慣有以養成之也、傳單隨發、着即普遍配佈、切實奉行云、

錦縣商會長
改選揭曉

【錦州】錦縣商會、會長之改選、業於月之十五日、午後一時頃、由全體職會員、及各機關側代表、齊集之下、開始選舉矣、當縣署監視者、發予選舉票後、即行票選、結果、劉達三氏、得票二十九張、爲最多數、當選爲正會長、李銘閣氏、得票二十九張、爲最多數、當選爲副會長、選畢即行散會、新任劉李正副會長、於十六日、即到會執務云、

淫蕩婦攜女捲逃

【哈爾濱】道外地靈九道街門牌六〇號、住戶王蘭亭、山東夏津縣人、以拉人力車爲業家赤貧、其妻王董氏、(二三)貌雖中姿性頗風流專以崇向時髦、終日不安於室、引誘一般登徒子之流、逐香聞臭、於昨十二日下午三時許乘其夫外出工作之際、攜四歲幼女席捲潛逃、待夫歸家時、鳳去樓空、遂報九道街派出所請求查緝、身着麻葛袷褲襖、足着青禮服呢高腰鞋、長臉大眼睛、額下有刀傷瘢跡一處云、

熱省圍場豐寧凌南
三縣增設金融社

【錦州】補濟農村、金融機構之金融合作社、熱省下、承德、凌源、平泉、赤峰、四縣、早經設置、發輝技能、農村資金、頗賴周轉、茲又鑑於躍進途上之、圍場、豐寧、凌南三縣、產業正在開發、不有相當資金援助、靈活周轉、殊不足以達到、良好結果、故經與中央財政部、折衝至再、決計本年內、以上三縣、金融合作社增設、農村補濟資金、頗堪期待云、

枯楊生稊
花甲老夫婦
產生一麟兒

【鳳城】本市西街潘家園子主人潘某、夫婦年均花甲、子女成群復有弄孫之樂、去歲秋初潘妻忽感腹大、飲食懶進全身酸痛、其子(年已三十餘歲)以爲有病、延醫服藥亦未有何朕兆、今春大腹便便、形同孕婦、全家初不敢料爲眞胎、亦祗有聽之而已、不料日前潘妻腹痛難忍不可支持、移時竟自行分娩、呱呱以啼、細綳以動、家人視之乃一男孩也、時下其子以爲母老奪獲麟兒正在殺猪備筵、晏請親友以作湯餅之會、嗚呼枯楊生稊老蚌產珠、千合傳爲美談、今潘妻以花甲之年竟產麟兒雖生理不同之關係、抑亦祥瑞之兆也歟云、

關東州內空陸相應
一齊交通訓練
廿三四兩日各市總動

【大連】本月二十三四兩日間、州廳保安課、州內各警察署、交通安全協會三方共同主催、全州內交通安全日等情、關於當日實施之計畫、於十五日午後一時起、假大連署會議室內、召開協議會、臨席各機關代表如下、主催者側 州廳保安課小林警部、各警署保安主任、協贊者側 長濱大連市社會課長、各交通運輸會社、組合代表者、大連防護團代表等計出席代表二十餘名、討論二時有半、結果、當日須空前未有之全州內交通安全日、故凡市內各機關、皆須參加、而四警署不分勤務休息、署員總出動、各交通組合、會社職員、防護團、交通整理班、青年學校、少年團等、共與援助、組織交通整理班指導班、以及宣傳各班宣傳種類、則有宣傳圖、宣傳單、樹立招牌、小旗、無電放送、漫畫電影、各學校訓話等等、盡其所有之各種手段、而最集中之市內、總人員千名出動、市內整理宣傳處、五十餘所、外於三越三樓上、陳設交通安全展覽會、自朝以十五台自動車、粗成宣傳隊、遊行市街、空中則有關東局警察機撒佈宣單、空陸相應、屆期必有一番之隆盛、

縣署佈告催墾
逾期撤銷地主權

【嫩江】本邑縣公署、茲因地面興隆商賈雲集、地方治安業固磐石、交通四達、崔縣長伊藤參事官、有見及此、爲振興農務發展實業計、査縣境已放可墾山荒、一百二十餘萬垧、所有業主、因事變之際、顛沛流離、迄至現在該縣刻已計劃催墾、限本年五月十五日以前、原業主到縣墾明開墾勿失良機、倘愈期不報者、呈請省署撤消業主地土所有權、以便另放而重墾責、除呈報省公署備案、並函知各省分令所屬外、業佈告週知云、

師範校赴安參觀

【東豐】省立東豐師範學校校長姜伯呂氏、以學生久處校中、攻讀學理、惟恐閉門造車、出難合轍、爲借鏡他山、增進學生見聞起見、遂有赴安參觀之舉、爰於月之十五日下午二句鐘許、全体師生、共二百餘名、遂乘車北上、預定參觀各校、及規模宏大之煤礦後、約二日間、即行返校照常上課云、

裝載軍馬貨車
通知嚴重消毒

【黑龍江】齊齊哈爾鐵路局、以輸送軍馬、爲根絕鼻疽等病、及傳染病計、必須嚴重消毒、方保無虞、因以特規定消毒方法於月之十四日、通知所屬各貨物科部分遵行之、茲探其消毒方法如下、一、消毒者、普通均使用石炭酸、二、消毒時間、以馬匹搭載前三時間施行、三消毒方法(一)貨車應預先清掃、將小窗閉鎖、以噴露器、裝入消毒藥、於貨車內側由車底板起、約至馬匹之頭部高度噴露後、再拭去之、(二)馬踏板、馬栓棒、馬栓板、(只限廣軌等)胸網、及格離網、均須消毒(三)貨車消毒後、必須將車門開放、使空氣流通、以期臭氣之消散、四、其他、(一)溶解消毒藥之水桶、萬勿作飲馬者用之、但不得已時、即以清水充分濯洗、除去臭氣再行使用、(二)無噴露器設備者之站應向經理處用度科請求準備之、

三人匪行搶
一名被捕

【哈爾濱】新安埠警察署管界、安廣街四二號、住戶鮮人朴仁成(四三)以開設私烟館爲生、稍有積蓄、於昨十四日下午八時半許、有吸烟客十餘名、正在噴雲吐霧之際、突然闖入滿匪三名、各持槍械、一匪大骼黑長臉、年約三十餘歲、持匣槍把門、二匪進屋、以七星手槍威嚇、將烟客均一一綁縛、推於床下、繼則翻箱倒櫃、由錢箱中搜出國幣四百餘元、復將朴某捉住、由其身上兜內搜去十元、事被朴之近鄰住戶寓文學聞知、急報安廣街分所、警長黃志嘉、率領警士四名、前往逮捕、行抵朴之門前、正值匪徒外出、雙方相遇、三匪見警士前來、情知難以抵抗、二匪潛逃、一匪將槍拋棄於地、混充良民、豈知早被警察睹破隱情、故將其捉住、加以檢査、搜出七星子彈一粒、在地下拾取七星槍一支、審訊結果、供出名張廣魁、備文送署、諒在逃二匪、不久亦必被獲云、

兩顧問分別出巡

【延吉】間島地區警備司令部、中佐顧問江藤大八、暨植野鐵之助顧問、茲爲視察國境狀況、及駐軍討伐匪賊一切重要情形、特於聯袂出發、江藤間直赴洛南一帶、植野顧問偕同佐藤少尉去牡丹江方面視察云、

不准勒索民戶

【安東】本埠省公署、茲以省下各縣、目下正開始肅清匪患之中、深恐各縣警察、及自衛團等、轉戰各城、向地方民衆勒索酒食、或意外行動、是特通飭各縣、轉飭警察、切勿向民衆勒索酒食、同時並應轉告民衆、勿庸供給、倘有故意勒索、即報告懲治不貸云、

各地方瑣聞

▲汽車傷老翁

【嫩江】本邑十甲住民蔡繼文年五十五歲、家寒只賴一人維持生活、逐日驅牛車售柴於市、於月十二日下午六時許、赴街辦事行至大街北、突由南來自動車一輛、蔡某因年邁耳聾眼花、雖有警備之聲、車馳迫近、殊難妨躲、竟將頭部撞傷甚重、當時昏迷不醒、署聞報後、着派官警數名馳赴現場勘驗傷痕、及肇事緣由、當將蔡某送往福民醫院診療云、

▲車驚軋死人

【旅順】三澗堡會洪家屯住戶王士連、僱工人欒吉鴻、年三十五歲、山東人、於本月十五日、赶車赴牧城驛南溝李某家、拉松柴一車、回來行至長嶺子村北邊官道上、革車驚逸、狂奔馳跑、將車夫欒某軋死道上、鮮血淋淋、慘不認睹、內情奇說不一、有說被某自動車由後邊、馬車碰驚以而御車人軋死、情由不詳云、

▲各商換門牌

【安東】本埠警察廳、以全市各商戶、所有之門牌、多年未換、並有破壞不堪者、於外觀實屬不雅、特從新製新式門牌一種、計白色黑字、上註以街市名稱、刻已製造完畢、實行向各商戶訂製、至舊有門牌、則一律去消云、

▲慈化寺演戲

【鞍山】本驛南甘泉舖、遼海遇路村中有慈化寺、廟產豐富、係奉省名勝之區、南有勝山寺、北有德〻寺、該廟正當其中、前清時代、廟產數百日地之富、後經劣僧敗產、花天酒地、無所不爲、將地盡數典賣、宙宇日久坍塌、村民無力修補、經道人郎嚴庭募化、重修數載、工程浩大、刻已落成、定於古歷三月廿六日演戲、一般小本營業拉棚擺床佔地皮者頗爲增多云、

▲査驗人力車

【鐵嶺】縣務局茲査市內之自轉車、及人力車每年間、必施行數次之檢驗、對於不堪使用者、一律限制或取締、以保市內之安全、現又屆檢驗之期、擬援例舉行、對於詳細辦法、已由保安股擬定、此次由警局負責、嚴加檢査、關於自轉車之車體、及無軋者、均在限制或取締之例、人力車亦與自轉車相同、關於檢査日期、應在審査中、以便施行云、

▲婦死又還魂

【新台子】鐵嶺縣管界五區小康屯、有韓英忱者、務農爲業、家道小康、娶妻孫氏、現年三十八歲、生有男二個、女三個、前日午後一時許、全家團座談話、其妻猝然昏倒而亡、家人狂呼亂叫、約兩小時之久忽又還陽、據傳伊覺有二差人來傳、不容分說、逼之同行、路過宋家泡子珠山、伊向差人百般苦求、始遺之獨歸、照原路歸家、傳言如是姑誌之、

▲草屋內失火

【旅順】馬營後淺間町十五番地、住戶郭伯威、院內狹窄週圍房屋、忽於五月十七日、午前二時許、放草屋內、偶燃起火、烟火迷漫、甚形危險、驚人不輕、幸經消防員聞警、乘水車馳往失愼場所、用水將火撲滅、起火原因、內情不明現在調査之中云、

哈市公署放送局
放送建國體操
由十五日起上午六時實行

【哈爾濱】放送局與特別市公署、連絡放送建國及健國體操、爲使一般人民智識增進、市公署教育科、特委託佐藤哲氏担任放送、由十五日起實行、每日午前六時建國體操、七時四十分至八時、健國體操、一日二次、各小學校教員及學生、在此時間內、厲行體操並希市公署及關係各所、及一般市民等、踴躍參加云、

京吉馬拉蓀在即
國都將行預選

【新京專訊】本報與新京日日新聞主辦之第二次新京吉林間驛傳馬拉蓀大會、將於六月二十一日壯烈舉行、新京体育聯盟及滿洲實業競技會、以大會爲期臨邇、關於參加選手、亟應從事豫選、以便向大會報名、茲將其豫選日期及程序列左、

一、報名日期、由現在起、至五月二十二日止、
一、報名地址、滿洲新京体育聯盟
一、預選人數、
日本人——二名、
滿洲人——一二名、
上述十二名內、有候補者二名、至選手姓名及所屬處所、報名時均須詳細記明、
一、豫選日期、五月二十四日午後二時、
一、預選地址、於五月二十四日午後一時、在西公園前警會、
一、預選經路、由西公園前出發、經大經路、南嶺街道、沿大同大街、仍回西公園前、距離約共一萬米、

主辦 滿洲實業競技會、新京体育聯盟

立定跳遠新紀錄

莫斯科訊云、運動員姚西拉尼在地夫里斯市舉行運動會、造成三米二十六生的米之立定跳遠紀錄、十四歲之女學生劉夏造成二米三十一生的米之立定跳遠、

籌備建國
運動會

【錦縣】縣公署教育局、頃奉上峯命令、爲第五屆建國運動會、訂於本月廿四日、假西關小學校兩側廣場舉行、除分別函知各機關、各法團屆時參加、特備許多獎品、至期當有一番盛況云、

談世界長跑王
芬蘭選手納美 (續)

在歐洲比賽時、他又創了幾項新紀錄、這些紀錄在歐洲是空前的、並且也可以大膽的說是絕後了、不過、不幸得很、他和瑞爾拉對抗五千米時、他受了很重的內傷、於是就有許多謠言散佈出來的、有人說納美得了盲腸炎、有人說納美正在實行手術、甚至於一「芬蘭快報」說納美的葬地已經確定了、並且將要替納美印發訃聞、

其實呢、納美不過是疲乏過度而已、他不久就復原了、不過他的疲乏還沒完全恢復、他卻在八百公尺賽裡又敗於英國選手黑魯弗西、不過他這次失敗、卻引起美國報紙的同情、美國的新聞記者都認爲這個未免有點不客氣啦、 未完

體育欄

聯合與朝鮮隊
足球比賽
二比〇朝鮮敗

奉天市聯合足球隊、與朝鮮青年隊、假小河沿公共體育場、于十五日午後二時許、作足球比賽、開賽後、交戰十分激烈、兩隊健兒、勇猛攻敵、前半時、一比〇、聯合占先、休息後、繼續開戰、兩隊之激戰、較前尤烈、青年隊雖努力反攻、無奈聯合隊攻守有方、結果終不得逞、竟復輸一球、結果二比〇、聯合隊奏凱歌、青年隊大敗、是日之觀衆、頗爲衆多、以各中學校學生、居其多數云、

建國運動會
籌備就緒

【鐵嶺】建國紀念鐵嶺第五次聯合運動大會、於本月十二日午後一時、已由縣召集滿日雙方關係者、在縣開第一次籌備會議、所有運動會舉行日期、地點、會序、經費、人事、組織、各股分担、獎品等各重要事項大致均已表決、惟對於田徑賽項目詳細審査云

二工函約鐵中
作籃排球比賽

【鐵嶺】縣立縣中學昨奉省垣二工函約、於本月十八日來鐵作長途旅行、並遊覽龍首山、藉興餘之時、作籃排球比賽、以聯絡雙方感情、鐵中亦在籌備舉行之期、未能如願、最後與鐵鄉間徵求體育人員組舉行、現正籌備一切、以備對抗、屆時定有一番盛況云

參加世運足球隊
落選錦標賽
規程七條已公佈

柏林通信、世界運動會足球錦標比賽、已經大會籌備會與國際足球會協會、及德國足球總會會同籌備招待及比賽各項問題、一切俱已積極準備中、茲探錄關於比賽計劃事項如下、

一比賽定八月三日起在柏林舉行、
二預料參加國度約爲十六單位之左右數、
三如參加國度不到十六單位者、則場地段可於六月三十日前決定如何分配比賽、
四如參加國度過十六單位時、則照國際足球會協會決定之辦去、於七月二十六至八月一日之星期內、先在德國國內各城市中舉行淘汰預選賽、該項比賽亦屬於世運會足球錦標賽一部分、(世運籌備担任各球隊自柏林至各處來回旅費、)
五各國參加世運委員、應駐在外埠之淘汰預選賽者、由德國足球總會供給其住宿費、行營於柏林、各國球隊之輪値
六球隊之在預選賽及第一周比賽之落選者、將由德國足球總會邀請共加入落選錦標比賽、(未完)

漸增之旅順視察團
本年約增三倍
遺留金額約八十萬圓

【大連】滿洲事變以來、各地來旅大之視察團、逐年激增、而視察團中、亦莫多視察旅順成績、據査每年旅順驛吞吐之視察客、皆不下十萬餘人、本年自一月以來、已超出往年之過半數、截止本月十日、人數已達二萬七千五百餘名、自夏至秋之下半年、訪旅團體、諒必另有一番之興盛、以今日之現狀、推測之、今年中之視察人數、能超出客歲之三倍以上、亦爲旅順聖地空前之紀元、

査客歲一年間赴旅之視察客除小團體不計外、達五百四十五團之多、總計人數四萬一千六百十九名、一方由於該人數中、遺於旅順一市之車馬金、一萬四千一百十三圓九角、飲食費二千三百四十七圓、就中泊宿之團體、計五十三團、三千一百三十二人、每人約購三角之土產或寫眞等、合計不下十三萬數千圓之多、

客歲中、各地視察客、落於旅順之金額、判明者、總計廿七萬三千七百三十九圓、本年若以此額預算之、人數既有三倍之增加、金額則約有八十萬圓之遺留、故該市各種商業及金融、亦隨之而必有一番之活潑云、

孫經理美德
捐金民衆校

【吉林】吉林市外、松花江東團子地方、金華火柴工廠、孫經理、係山東人、來吉經商多年、創辦吉林市內火柴業、年來該工廠頗獲餘利、該經理亦擁有巨資矣、對拉當地之公益、及捐助紅萬字會款項、並慈善會款項、爲吉林人士皆知之慈善家、現爲對於東團山子一帶商民之失學者、謀效濟起見、特獨捐助巨資、在該屯中小學校內、設立民衆學校一所首創爲一班、將來再行續招、一班五十名男女生兼收、業經於五月上旬及正式開始授課、又爲提倡該屯中之社會教育、在在小學校門前、建設洋瓦房一間、闢爲公共書報閱覽室、該屯士紳胡民氏外捐書四十冊警察分所長及甲所捐報張五份頗爲該屯人民之幸福也、

友邦人士贈送
吉垣櫻苗萬株

【吉林】省垣處於松花江畔山水樹木、天然美景、東望龍潭山、西迎小白山、南臨如帶之松江、北依名勝數起之山巓氣候適宜、建設日興、交通之中心點、文化之都、所謂山青水秀、美人生產之地、爲全國都市中之名勝、美景集萃之地近年來友邦人士來吉參觀遊覽者、接踵而至、無日不有參觀遊歷之人、蒞我吉垣、茲有友邦北海道人士貴田岡氏、上月來吉遊歷、一切均認爲完美、惟對於櫻花甚鮮、與美景點綴上、頗爲缺欠、特贈吉林市櫻花萬株、於該氏返國後、運送吉林、由吉林市分別植種於吉林神社、領事館、江南公園等處、將來每年可枝種萬株、預定五年內、可發展爲十六萬株在吉垣各機關各學校、各公共場所、均可享櫻花之香味、吉林市爲紅櫻所籠罩、可爲美女之身、裝以珠翠綢緞云、

匪災重義倉難辦

【本溪】關於義倉成立、係由一六七八區、提前舉辦、當局盡力督促、現已稍有成效、惟二三四五區、現被匪賊擾害焚燒搶掠、人民顛沛流離、生活無法維持、何能顧辦義倉、逃難者流亡載道、遠邇者絡繹於途、目擊情形、治安若無確立之期、義倉難收辦成之效云、

嫩巴兩署
安設電話

【嫩江】本邑江北興安東分省巴彥旗署、距嫩八十餘里、沿路荒山峻嶺、並有江河之隔、往來交通、殊多不便、對於情報蒐集、及聯絡臨縣治安、沿途阻碍、殊非淺鮮、並時屆夏初之期、轉瞬青紗障起、縣當局有見及此、爲聯絡嫩巴兩縣、治安鞏固計、擬設長電話、以利交通、特陳請省公署、業家照准、前已着手測量完竣約月終始能通話、我嫩境今後防匪穩如磐石、商民高枕無驚矣、

籌開春季競馬會

【金州】產馬協會、爲提倡改良馬匹、造成優良馬種起見例年分春秋兩季、舉行競馬大會、今屆本年春季之期、而該協會、又籌備舉行開催競馬會事宜、故該協會已定於五月三十日、三十一日、六月一日、在城之西南燕子河附近競馬場開催三日間競馬大會、惟第二期在六月五日、六日、七日三日間、但雨天順延云、

永吉縣近事整肅

【吉林】永吉縣公署、近來對於各種政務、積極整理、矯正惡習、檢査身體、選送司法整理人事、茲將該縣事各、署整理狀況列左、

(矯正惡習)爲奉令對於惡習之遐除、特飭所屬各機關各小學校、校長担任整理之、同時散發傳單、訓令知照、以任意吐痰、隨地便溺、擤鼻泣之習、爲最不講求衞生、及屬於非禮現爲提倡國民向上品行、免外人之輕侮、保健身體計、以後由主管者嚴行禁止之、以預防肺痨、白喉、傷寒、赤痢之傳染、望大家協力、改此惡習、提高民國之品行、是所且望者

(檢査身體)該縣奉省令、實行對於所屬各小學校學生、身體健康檢査、訓令各學校呈報所有學生之數目、於五月十五日報告、由縣當局、綜核人數之多寡、而聘請西醫士、分至各區對於各小學校之學生、實行身體檢査、而保健壯之國民、

(選送司法)吉林警務廳、在吉林地方警察學校、組設司法講習班、由各縣選送巡官以上者入校講習、永吉縣警務局、轉遞令選送梁殿甲馬永恩、姜景波等三名、於十日來省入校、

(人事遴選)吉縣樺皮廠、三區警察署長辭職准、遺缺正在警務局遴選呈請中、所有職務暫由巡官代理、聞將對於警務局及各署人事、將有一番整理、同時派定樺皮廠署長、

張司令到泰校閱

【泰安鎭】本鎭於十四日上午十時、第三管區、司令官張文鑄氏、携同十四旅朱旅長、並部屬多人到泰、各界首領、均赴站歡迎、該司令官下榻商會、朱旅長寓日盛旅社、於翌日上午檢査完竣、便乘十二句車遄返云、

通信夫大展前途

【大連】遞信當局、今次爲改正傭人之規程、前會着手刪正、刻間已得成案、十五日完全新規成立、査新改正之規程中、凡從來之傭人、即前途無昇格之通信夫、全滿約計八十餘名、今則開其昇格之途、優良者可昇爲總花的雇員、因此通信夫皆有進步之希望、亦是遞信事業空前之新有、該局日內、即申請關東局云、

工人借水糾紛
羣衆打死工頭

【吉林】五月十四日下午一時、在吉林東關大楊樹前、建築廠中之工人、因爲南場工人積有水池一個、北場之工人、率領者李文濤以工人正在午餐之時、不便担水、便令施水造洋灰瓦工人借用南場人之水、南場工人拒之嗣經懇求允借、於北場工人用飯後担水再返之及各工人全入北場板室內用飯時李文濤率工便與南場工人口角、南場工人、乘其孤立一人便行武力壓迫、李文濤更不示弱、大罵之下、南場工人群起將北場之領工頭目李文濤打倒拳之下、內部受傷氣絕、南場工人、見勢不佳、風雲而散、此時北場工人、出而施救時、業已氣斷、當急報該管警察公所、及警察趕到拘去可疑工人數名、將被打死者、由北場工人收守、被打死之工頭、爲山東人、年二十二歲、名李文濤係包工之二頭目、今因借水之嫌而喪命、而爲無知識人之舉打人者日得三四角之工資、而行此兇惡之行爲、更爲無門爭之價値矣、

日官吏調轉誌
町田副領事井出顧問

【吉林】駐吉日本總領事館副領事町田萬二郎氏、於大同元年由青島轉任來吉、在任甫及四載、於開發商埠、公務建設、揮展其活潑之手腕、周旋於滿日官民之間、頗著聲譽、茲忽奉命調歸外務省、於十五日中車離吉歸國、滿日各方知好、均送至車站站台幾無隙地

吉林憲兵訓練處顧問、陸軍步兵大佐井出宣時氏、就任未久、茲奉命榮轉熱河省第五軍管區司令部主任顧問、兼駐承德特務機關長、定於十七日上午八時三十八分、赴熱履新其原任不另派員、由吉林第一軍管區司令部立岡主任顧問及吉林地區三毛顧問兩氏兼充云

馬車肇禍
乘客五人受傷

【安東】本埠附屬地老戲園子前馬路、於十四日上午八時許、適一馬車滿載乘客五名、正行駛間、因汽車狂叫、致馬車驚逸、奔馳如飛、乘客五名均被摔下、其中王姓被摔後、而車復從其身軋過、血出淋漓受有重傷、其他王某、亦受重傷、事後將車接住、將受傷者送往醫院、而肇禍馬車、送署懲辦云、

總廳長下鄉視察

【哈爾濱】濱江省公署金井總務廳長、視察阿城業已回任據稱此行所得印象極爲良好、搜集材料亦頗豐富、故決於今十六日以一週間之時間、作賓縣、木蘭、巴彥東興等四縣之視察、此次視察、除照例到縣及民間團體各商會農會等視察外、偏重鄉間農民之訪問云云

新舊派頭不和
自可離婚了事

【秦皇島】有本島西街王有順者、年五十許、山東人、妻田氏年四十八歲、生有一子、名正清年廿四歲、女秀蘭年廿歲小康之家、子女皆讀書識字、但皆舊學根甚、未進學堂、正清娶妻梁氏、年廿二歲、中學生、過門後新舊派頭不和、夫妻常相口角、翁姑亦無如何、幸秀蘭從中當魯仲連、小夫婦尙無惡感、五月二日梁氏表弟汪鐘英、年十九歲、由家來島探親、因是學生派頭維新、故與梁氏情意融洽、每日交談、形跡不避、則被正清看見、不覺大怒、郎舅由此口角、梁氏亦加入其中、老翁王有順、嚇令下人、驅逐鐘英出門、正清仍與其宣中解決、鄰友開勸至再、此事作爲了結、不料梁氏於是日晚不辭而去、王有順着人尋找、始知梁氏逃回家中、隨令正清前往質問、並接其回家之、正清始見其岳父梁瑞文、說明前後情形、瑞文道歉、允勸其女、並云一二日送回、正清回家向其父說明、自可俟其送女還家、再行說其理由、事隔旬日、未見梁家送人、數次催送、而梁家不理、故王有順父子同往梁家、而梁瑞文避之不見、其媳梁氏、亦未在家、父子含怒返回、行經中途、聽路人傳言、梁家女已嫁汪鍾英、並隨其赴唐升入中學、父子聽說回家、擬定赴縣起訴、聞已在縣中、呈請離婚矣、俟縣判如何、容訪再誌、

修聖廟定期投標

【昌圖】我滿洲王道建國、首先尊禮、縣署當局、以南校聖廟年久失修、殊與尊孔之道不合、特定於本月十六日、招工投標、以便修理云、

南署整頓交通
實行取締事項

【龍江】齊齊哈爾全市、警察部分、共分四署(即東、南、北、及水署)惟南署地當要衝、街路衆多、行人繁盛、因以交通事故、向來倍於他署而近日以來、天氣漸暖、街路車馬行人、亦逐見增多、故交通事故、亦層見迭出、茲南區警署、爲整頓交通、以求街路安全計、於十三日令各分所、出動非常勤務、分佈警士於治安街、新馬路、龍門街、新開路、十字街、西公園、中央街、公園入口、並於繁街配備日系警士、穴澤、吉田(永宏街)、楠木、森谷、(龍門街)、二階堂、鈴木(恰安街)等、由上午十時至十二時、午后三時至五時、午后八時至九時、實行取締禁止事項如左、

一、交通左側通行厲行
二、巡邏勤務交通妨害物撤去
三、快馬車駐車塲外停車取締
四、小兒獨步路街遊戲取締
五、街路諸車練習禁止
六、街路荷物叫賣禁止
七、無許可道路使用者取締

水警署破獲
大批竊盜團
妙齡少女化裝乞丐行竊

【哈爾濱】江北造船所附近一帶、由去年十一月以來、到軍艦及客船上之物品機器、時被盜竊、水上警務段、對此非常重視、努力偵査結果、於昨十二日下午四時許、當被警戒中之水上警務段員末松警長、發見有一少年、步履倉惶、舉動可疑、叱令停止、意欲上前盤詰、該少年抽身擬逃、經警長尾追、將其逮捕、帶至段內審詢結果、供出同黨三十餘名內有妙齡少女、化裝乞丐、到處行竊、一般多不注意、頭目滿人某所組織之竊盜團、所盜之物品、均以馬車裝運八午市變賣、共竊去物價約數萬元、該段據供、警務段員及密探、連絡憲兵隊、向某方活動、張佈警網、捕獲男女犯十九名、殘黨正在繼續逮捕中云」

漢解 日本口語文法講義 【一九四一】

裕振民編述　柳龍光校正

14. 杖柱と頼んでゐた子供に死なれた。【倚靠着像拐杖一樣的兒子死了。】

15. 今度歸途に名古屋と京都と大阪へ立寄りたい。【這次歸途想要經過名古屋和京都大阪。】

16. 日曜日と土曜日との午後に研究會を開きます。【星期日和星期六在下午開研究會。】

17. 日曜日と土曜日の午後とに研究會を開きます。【星期日和星期六的下午開研究會。】

18. 夏休までまだ三週間あります。【到暑假還有三星期。】

19. 鹽は大概海水からとります。【鹽大概是由海水裏取出來。】

20. 彼は英語やら佛語やら獨逸語やら色々の外國語に通じてゐる。【他曉得英語啦、法語、德語啦、各樣的外國語。】

第二類助詞

第二類助詞　接於動詞・形容詞及・助動詞、專用於前提・中止・命令等法、其中除命令助詞外、餘均含有副詞性存在、列表解釋如左・・

吉林農業校
開學有期

【吉林】吉林省公署、以滿洲爲農產立國之根基、非講求農業之發展、不足以健全發達爲養成吉林農民之向上計、特設立吉林省立農業學校、所有籌備一切事務業、經安當將地址確定、在前省立第五中學校舊址、經吉林省署、決定六月內開課、所聘請之日滿教授、不日均將到吉、不日招告廣告貼出、修業期限預科一年、本科三年、將學校生必爲擁擠、全國學生、有志於農業研究者可速來吉投考云、

馮大臣
留哈日程

【哈爾濱】大臣留哈日程如下十三日午前八時十分至特區高等法院、八時廿分在高等法院對在哈司法人員委任官以上者訓示、程高等法院院長代表全體司法人員致答詞、荐任官以上謁見、九時廿分到特區高等法院視察、九時卅分高等檢察廳視察、九時四十分由高等檢察廳出發、九時五十分視察特區地方法院及一分庭、十時廿分視察特區地方檢察廳及第一分庭十時四十分由地檢廳出發、十時五十分視察特區監獄、十一時廿分由特區監獄出發、十一時半視察濱江地方法院、十一時四十分視察濱江地方檢察廳十一時五十分視察濱江第三監獄、午后〇時廿分、返還北滿旅館、午後一時由北滿旅館出發、一時十分訪問日本總領事館、一時半訪問第〇〇團司令部一時五十分、訪問特務機關二時十分訪問日本憲兵隊、二時卅分訪問濱江省公署、三時五十分訪問第四軍管區、三時訪問哈爾濱警察廳、海軍江防艦隊司令部、哈爾濱稅關濱江稅務監督署、三時四十分訪問哈爾濱特別市公署、四時返北滿旅館、十四日午前九時由北滿旅館出發、視察工業、法學院、及圖書館等中等以上各學校及文化機關、十五日早九時乘亞細亞號京濱車返還新京云

電業特選
電熨斗

已到勤洗的季節
請使用電氣熨斗
爽快便利又經濟
貴家庭必備一個
滿洲電業股份有限公司

嗎啡、鴉片
其他麻醉藥
中毒戒除
迅速斷癮新葯
嗎類斷癮
モルダイン
「旗牌」
止痛、鎭靜、止咳、功効迅速!!
本品能使癮者、神清氣爽、鎭靜安眠、身體愉快感、百病霍然、功効偉大、無上良劑
【包裝】注射用 一•二cc 一〇管裝 二•二cc 五〇管裝
瓶入 二〇cc 三〇cc 五〇cc 一〇〇cc
片劑 一〇〇片 三〇〇片 五〇〇片 二〇〇〇片
各地大藥房均有售出

製造元 植村製藥總廠 京城府南大門通二丁目
日本賣藥株式會社 大連市浪速町 奉天加茂町 哈爾濱南馬路

鴉片・嗎啡・海洛因
戒除斷癮新藥
聶歐莫稀恩

鐵道附屬地之新意義
工場地帶的特質
全滿都市經營上之新問題

撤銷附屬地行政權後之鐵道附屬地地位、全滿經濟界考查上爲將來之重要問題、行政權撤銷後、附屬地經濟機構之維持、爲最緊要問題、該經濟機構之完全維持策者、則爲全滿經濟機構維持之根源、按鐵道附屬地之性質、滿洲事變後、包含新意義、該新意義者、非行政上之案件、爲經濟的新關係、按日俄戰爭當時、日本繼承時代之鐵道附屬地機構、爲鐵道交通經營之附屬地帶、然人口未發達、經濟機構亦未整備、地域內投下之資本、僅爲二條鐵路、然其後日本逐年實行投資、該地域之經濟性質、乃呈完全一變、

則滿鐵三十年間之全滿投資十七億、內中大部份爲鐵道附屬地投資、其他日本之主要投資、一般的投資、亦呈巨額之數字、倘加算東拓鮮銀之投資額、其額更呈增大、依據昭和九年調查、南滿洲鐵道附屬地之總工場一千二百四十四工場（總投資工場資本二億三千萬圓）從業員總數二千五百三十三萬人、一年間生產之工業品、達二億六千六百萬圓之巨多、滿洲內經濟勢力之中心者、爲附屬地工場地區也、

撤銷行政權後、附屬地經濟機構之新意義、實爲工場地帶的意義、南滿工業地之構成、是爲新時代的觀念也、

今依據安東之例、商工都市安東之經濟構成、以左記分析爲適當數字、

▲工場資本的考察如次、

附屬地投資、二千三百萬圓
滿洲街投資　三百萬百萬圓
（則鐵道附屬地及附屬地外之投資、爲七對一之比）、

而安東工業地之該比例、全滿洲經濟投資上、屢估標準的投資形態、故基於安東之例、考查全滿之投資狀態、滿鐵鐵道附屬地及附屬地外之資本關係、亦大體準於該比例、

▲全滿工場資本

附屬地工場資本二億三千萬圓
全滿工場資本　八千萬圓

（兩地域的關係、對前者之九萬一千八百方里、後者佔二百四十二方里、故滿鐵附屬地之工場地域的意義、已明白之事實、則全滿都市經營之比例、以滿鐵道附屬地爲完全工場地、實則全滿之埠狀都市經營上、呈二大分野、則鐵道附屬地工業都市之經營、鐵道屬地外商業、農業、住宅街之構成、是爲全滿經濟建設上之二大分野、而考查地方都市的關係、鐵道沿綫之都市經營、大體亦呈合一關係、其代表的都市、實爲奉天市之情形也、

奉天工業地之基準
全滿工業之重心

滿鐵鐵道附屬地工業地的性質檢討上、地位最好之都市爲奉天市、按奉天市之構成、工業地的發達、受二大重要影響、一爲大連及旅順工業地之影響、一爲安東工業地之影響、則州內培養之工業地的性質、及安奉綫經營之根帶、安東工業地之特性、兩者北進而合流之地、是爲奉天工業地之建設、旅大之既成工業地勢力、與東邊開發之安東工業地特殊的地位、多年在小洋及鈔平銀之特殊資本下、培養工業地的特異性、故工場發展之狀態、事變前呈全滿中之樞要地、則工場數之多、工場資本集成之大、兩者爲特異的構成、則參照前報上南滿工業界之現狀、康德元年現在之兩者情況如左、

▲旅大工場資本
工場數　五四三
工場投資六三、九八七千圓
比南滿工業地之總額、佔三成五分之率、
生產額　一三九五四〇千圓
比南滿工業地總額、佔二分一、

▲安東工業地資本
工場　一〇七
工場投資二三、三四九千圓
中附屬地二〇、七五七千圓
生產額（推定）二〇二六〇千圓
比南滿工業地之總額、投資額佔十分之一、生產額佔十二分之一、

▲奉天工業地之現狀
工場數　附屬地　一一六
　　　　附屬地外　四六
　　　　計　一六二
工場資本　附屬地　一六、七〇三千圓
　　　　　附屬地外　二、五四〇千圓
　　　　　計　一九、二三三千圓
（附屬地外資本爲以安東工業地之率爲推定計算）
生產　附屬地一九、七五九千圓
　　　附屬地外二、〇〇〇千圓
　　　計　二一、七五九千圓

以上奉天工業地之開拓、比他地較爲遲遲、然安東大連兩工業地、已呈既成地的情形、將來開發上之餘力、俟奉天工業地之將來性、鑑以上之例、附屬地之新意義、存於工場之密集關係、則奉天鐵西工業地、及附屬地工業地、與商埠城裡之商業市街、並附近農村都市之經濟圈、在奉天市、呈遼東朝鮮二大經濟勢力之合流、實現滿洲都市經營之反映、故工業經濟上之奉天地位、在全滿的關係、依然佔滿洲工業政策上之重心、

奉天商工都市之地位
奉天政策是滿洲政策

奉天工業地之開發性、甚於前揭之關係、考查全滿之開發產業之分野、大體定爲遼東半島一帶之工業地的性質、與國鐵全綫開發之比例的關係、則自旅大及安東至新京之南滿鐵道沿綫之工業地的保證政策、與滿鐵沿綫以外之開發比例、更奉天之都市的性質、縮圖化之者、爲樹立新市制治下之經濟政策、與鐵西及附屬地工業地之比例的關係、兩者無異、

由華北地區之中國資本、經奉山綫進出、委合流日鮮資本、則該工業資本之投資地域、滿蒙毛織會社至滿陽站附近之工業地、以上地域的關係、奉天都市經營上不可忽視、而住宅地域之設定、商業地域之育成、由北陵一帶地區至商埠地一帶、

該關係現下對滿蒙之自然的經濟分野、表示反映的自然關係、是爲經濟開發現象之表象、故純產業經濟上之奉天市之構成、雖非首都、依然佔商工都市政策上之重心、滿鐵鐵道都移轉奉天之必然性、甚於自然的現象、故將來奉天之經營政治行政、奉天市專任管理、而經濟上之兩個政策、不可蔑視鐵路總局之存在、現建築中之鐵路總局、建築落成時、全滿鐵道經濟之中心、定在奉天、而確保遼東半島一帶之工業地的性質、同時謀全鐵道沿綫一帶地區之新開發、經濟的關係、奉天政策、即全滿政策也、

特產界活躍
輸出入增多

【安東】本埠特產界之不況、年來已達滯塞之地步、就中不但輸入物品呈減縮、即輸出品亦有運輸之艱棘、惜於本年開春以來、因各種物產之到着、輸出入物品呈增多、運來運圓增加之貨物已漸增、本年中對關之生面、茲查目下輸入品、以滑石、鐵器、皮箱、及食料品、爲最多、而輸出者、則以豆油柴石及柞蠶絲土產占大宗、由是觀之、安東之對外貿易、將有暢快之地步也云、

滿洲煤五年計畫
決定增資四千萬圓

【新京十八日】滿洲炭礦會社、基於炭業統制委員會之決議、自本年度起、以五年計劃、謀煤炭擴張、該資金計畫、自七月一日增資、現關於會社法定額之改正及其他、着着準備中、大體來月下旬、招集總會、決定總額四千萬圓之增資、即滿洲炭業會社、現在資本一千六百萬圓（滿洲國政府、滿鐵各支出半額）其中一千三百萬圓、爲現物出資、現金出資、不過行百萬圓、創立以來、社債達一千萬圓、然新炭礦開發資金不可避、故已斷行增資、新增資額四千萬圓、當日滿折半、所有約一千二百萬圓、以新股以四分之一、充初年度經費、以二千四百萬圓、悉充於新事業計畫、然遂行五個年計畫之全部、不免資金之薄少、逐次樹立資金計畫、依據出炭五年計畫、大要如左、

一、阜新炭礦
　現在出煤　三十萬頓
　康德七年爲　二百萬頓
二、西安炭礦
　現在出煤　八十五萬頓
　康德七年　爲百四十萬頓
三、加其他煤礦總計
　出煤總額　二百萬頓
　康德七年　五百萬頓

全滿工程界景氣
比前年六千萬圓急減

自康德二年十二月至本年三月、全滿土木建築工事決定之土木程件數、達四百六十二件、（工費總額七百四十四萬圓）、建築件數六百三十七件、工事費總額五百六十二萬圓、合計件數一千一百四十九件、工事費總額約達一千三百萬圓、比前年同期約六千萬圓、呈五分之一之急減、實是爲工程景氣調跌之反映、各地別情況如左、（單位千圓）

地域	件數	請負	工事費
大連	三三	一、七七七	一、八〇七
奉天	三三	九六七	一一三
新京	一六一	一、三三四	一、六九五
鞍山	三六	一、九七	二〇九
撫順	一二七	四七七	五一〇
安東	七	一〇	二一
哈爾濱	一七	七四〇	七四〇
齊齊哈爾	七	一四九	一四九
牡丹江	七	八六四	八六四
錦州	一三	四九	五一
吉林	一六	二四	二七
其他	四六四	三、九九一	六、九三四
計	一、四一九	九、六七四	一三、〇六六

奉天省春耕貸款
爲無抵押信用借款

康德三年度、奉天省內二十八縣之春耕貸款狀況、二十八縣中、調查被災縣、對左記十縣放款五三〇、〇〇〇圓、各縣金額如左、

縣名	配給金額	支弁所
本溪湖	五〇、〇〇〇	合作社
遼陽	一〇〇、〇〇〇	仝
遼中	五〇、〇〇〇	仝
海城	一〇〇、〇〇〇	仝
營口	五〇、〇〇〇	仝
清原	五〇、〇〇〇	仝
興京	五〇、〇〇〇	縣公署
柳河	三〇、〇〇〇	合作社
金川	二五、〇〇〇	縣公署
輝南	二五、〇〇〇	縣公署
計	五三〇、〇〇〇	

而該金融、爲純然的無抵押信用借款、而償還期限二年以內、利息年利一分八厘、借款一戶爲三十圓以內、

奉天市場膠皮鞋
一年售賣達百五十萬雙

日本製膠皮鞋、行銷於奉天市場、已有十數年之久、當初之放賣品、不過太陽牌一種、放賣價格、極爲少數、近來滿州經濟界、漸呈低廉的膠皮靴之需要旺盛、昭和七八年以來、每年呈示百五十萬雙、最近新製品之出現者頗多、如國華、月星、福助、大吉、大利、月華、救軍等各牌、與從來之太陽牌相對立、然太陽牌品質得好評、維持最高地位、而最近因錦承綫開通、熱河方面之需要激增、去年度奉天之放賣額、達二百萬雙之多、天中內地製品、六成、地場製品佔四成、其銷路爲奉天、滿鐵、錦承方面六成、北滿方面三成、現地一成程度、以下主要滿人側取扱店及價格如左、

一、取扱店名
惠盛興小北門裡、法順和大南門裡、榮陞和小北門裡三山洋行、小北門裡全順長大北關、

二、價格
A、膠皮鞋（日本品）

種類	文數	單位	價格
大	一〇、至一二、	一足	〇、七五
中	八、至九、七	同	〇、六〇
小	六、至七、五	同	〇、五〇

B、地下足袋（日本品）

種類	文數	單位	價格
大	一〇、至一二、五	一足	〇、九〇
中	九、三至九、七	同	〇、六五
小	八、至八、七	同	〇、六〇

子供用　一打一、八〇乃至三、二〇

朝鮮產及奉天地場品係內地製品一成乃至二、

葡萄溝採金頗佳

【臨江】本邑六署管界、興安金廠、距縣一百五十餘里、自去春撥出金苗、開採一年、成績良好、殊獲厚利、查時屆採金上溜之期、逐日出金甚夥、並成色頗佳、時下七百餘人工作、較去歲頭礦暢旺、據某把頭云、近數年來、開採礦區、礦北不下百處、該溝之產量、爲最高額、未之前聞者、

爲協力發展絲業起見
改組安東絲業機關

【安東】本埠向爲柞蠶絲產銷處、又爲山繭散場所、每年所到山繭數額、及發着柞蠶絲之狀況、均有驚人之紀錄、故埠內繅絲工廠林立、在建國以前、全埠繅絲廠百餘戶、生產銷售均增進、建國後、因一般之不況、繅絲工廠休業者頗多、迄去年山繭發市時、僅爲三十九戶之繅絲工廠、但各絲廠均係各自行政、從無相當統制機關、以謀絲業之發展與進步、民國十九年、雖有安東絲業會之組織、因係一種具名會體、且附屬於總商會內、故對於繅絲工廠之發展及柞蠶絲輸入事項之調查、均由安東總商會兼理、絲業代表、竟不得過問、與絲業之組織、殊有未合、安東省公署實業廳、有鑒及此、乃於十四日召集安東絲業代表莊景軒氏、詳細述明絲業機構之臨係、應速改組安東絲業會體、藉資絲業之發展、現絲業代表、已奉令從事籌備一切、至於會費一節、擬於檢絲手料項下加收一成或二成、其成行殊堪注目云、

大連信濃町市場
決定第二候補地

始終堅持第一候補地、繼續奔走運動中之信濃町小賣市場組合、十五日朝役由幹部數名、訪問市當局、陳明組合側之意思、但一方面、市當局鑑於第一候補地、有不可能之事態、且其第二候補地之洞表町一番地、已決定爲移轉之候補地、最近將由民政署向關東州廳、請求地皮貸借之許可、同時並着手建築之計畫、因此市場側之反對運動、至此已完全失却前途希望之曙光矣、雖然該市場組合側之一部、依然表示强硬之態度、高唱絕對反對意念、以此種種、若再紛糾不解時、現在該小賣市場之地址、於都市計畫上、限至六月三十日、必須返還於關東州廳、故市當局對於該組合側、最近決發出拆除命令、倘若急遽的發出退除命令時、諒不免發生惡化、故關於此點、頗爲一般憂慮云、

中央救濟
寬桓民食

【安東】中央爲救濟寬甸桓仁等縣民食、特由部撥發高粮二千石實施救濟、茲悉關於救濟各縣民食數目、業經省署將詳情具報、中央接此、於即日起、市向各該縣實施發給、於本月廿日以前、各該縣當可接到、一般民衆、將受實惠云、

河北農村之救濟放款

河北地方農村、在農繁期、中

餅油市況强健

【安東】本埠銀市、十四日開談、對豆餅豆油均有成交、計成二天期油二萬斤、每萬斤二千零三十五元、又成現餅一千二百枚、每千枚二千零五十二元五角、市況仍然强健云、

華農業合作貸款團、開了次理事會、議決本年度放款總額及其弁法、二十五年度農業貸款額二百五十萬元、種別爲河北棉花放款、陝西棉花放款、安徽農業貸款等、支弁銀行、以全球五十萬元、交通五十萬元、上海四十萬元、浙江興業三十萬元、中南、三十萬元、四行儲蓄二十萬元、大陸二十萬元、國業十萬元、新華十萬元、而總弁事處、置於上海交通銀行、

國有種母馬
向農家貸與

【新京】馬政局爲馬匹之改良增殖起見、對公共團體及馬政局長認識者、貸與國有種母馬、國有種馬之貸與希望者、於每年七月末、向馬政局長申請、迄九月末貸與種母馬、貸與期間、引渡日期、及場所、等近決通告、

東盛火磨開幕

【樺江】本邑火磨製粉公司停機數載、迄至現在、因治安確定、百廢俱興、工商林立、營業發達、大有一回千里之勢、且街市需用麵粉甚夥、均由外埠運來不但價額昂高、並逢陰雨之際、交通不便、異常缺乏、今春乔省垣鉅賈德增粉廠、有見及此、特派員來樺、租安火磨舊址、設立東盛製粉廠、於有初開幕、每日出麵數百袋、賽雪牌麵、減價消售、以副惠顧之雅云、

條銀標金

●鈔票兌現行　二〇片八分三
仝　逐市　二〇片一六分二
上海標金　開行一一三九圓〇下行
大價　[illegible]　小價　一一五一〇

中外滙兌

美英兌　四弗九六仙二分一
美日匯　二九弗一三伯
日美　買　二九弗一六分一　賣　二九弗一六分三
英國海匯　二九弗九五仙
上海東匯　買一〇二四八分一　賣一〇二四八分三
上海美匯　買二九弗四分三　賣二九弗一六分三
上海英匯　買一先二片八分三　賣一先二片三二分一
奉天城內匯兌　現洋票匯上海　一、七二三
　現洋票匯天津　一、〇二三
大連匯上海　一〇四九四五　一〇四八四〇
大連匯營口　一〇五一四〇
安東匯上海　[illegible]
●奉天城內錢建　現大洋換金票　一、〇〇〇
鈔票換現大洋　〇、九七五
天津中交票換現洋　一、〇二二

各地錢鈔

大連
●鈔票換金票　近卯
開行　九七五五
下市　九七五五
大價　九七六〇
小價　九七四五
安數　四三万
遠卯
開行　[illegible]
●全現行　九七五
九點　九七五
十點　九七六
二點　[illegible]

各地豆糧

奉天　城內豆糧行　午前開行
大豆　一、八五
豆餅　[illegible]
豆油　[illegible]
白小豆　[illegible]
紅小豆　[illegible]
花小豆　[illegible]
吉豆　[illegible]
合豆　[illegible]
青豆　[illegible]
黑豆　[illegible]
綠豆　[illegible]
豌豆　[illegible]

日站大豆　百斤大洋　午前下市
[illegible]

大連　大豆（百斤鈔）
現行　[illegible]
●豆餅　[illegible]

哈市　大豆（壹市特）
[illegible]

最進步之皮膚病藥

主效
錢癬・水癬・陰囊疹・濕疹・汗斑・糜爛・皮癬・濕癬・白狗癬・疥・疙瘩・咬傷・汗疹・剃刀疹・水痘

「ヒンター」
[疒賓]大

無論如何猛烈的
皮膚病也能夠
確實治癒的！

癢！痛！塗之即癒！

「[疒賓]大」與易於揮發之平凡藥水迥異、以其凝如膏狀、故藥效作用、能得持久、雖如何深部病菌、亦可殺滅無餘、且毫無刺戟、藥力爲皮膚吸收後、痒痛可立能痊癒也、

總批發處　守田寶丹本舖
本行　東京市下谷區池之端仲町
分行　大阪市南區長堀橋筋二丁目
日本賣藥會社　大連　奉天　哈爾濱
代售　井上誠昌堂
長瀨廣濟堂　天津旭街

MORITA'S HINTER

Neo Pedinal

止痛・止咳・鎮靜劑
新北地那兒
僞造品有乞注意
嗎啡・鴉片・海洛英
火速斷癮灵葯
各地有名葯房均有分售
滿洲總經理　金剛堂藥房奉天支店
奉天加茂町十三　電話七一八四番　振替奉天三五七番

奉天警務廳化驗
瀋陽警察廳註冊
專貼風寒濕痺筋骨麻木腰腿痛肝氣不舒胃脘脹痛五積痞塊男子腎寒疝氣婦女經血不調赤白帶下瘀血腹痛症
盛製　雙層麝香化積膏
優待函購不加郵費每份壹圓
本膏經官化驗發給許可在滿洲國境內獨一無二各埠代理店及惠顧諸君倘祈請注意招代理酬勞從優欲願函洽
奉天城內中街東首路南
德潤堂藥局啓

寫眞應用高級製版
美術的膠皮版印刷
各種紙製容器製造
協和膠皮印刷會社
奉天新市街信濃町一三番地
電話　七九五八　五四三五番

貢獻於官紳學界諸君的眼睛！

老篤眼藥（ロート目藥）

不麻 不痛

井上德國博士處方
中尾藥學博士指導

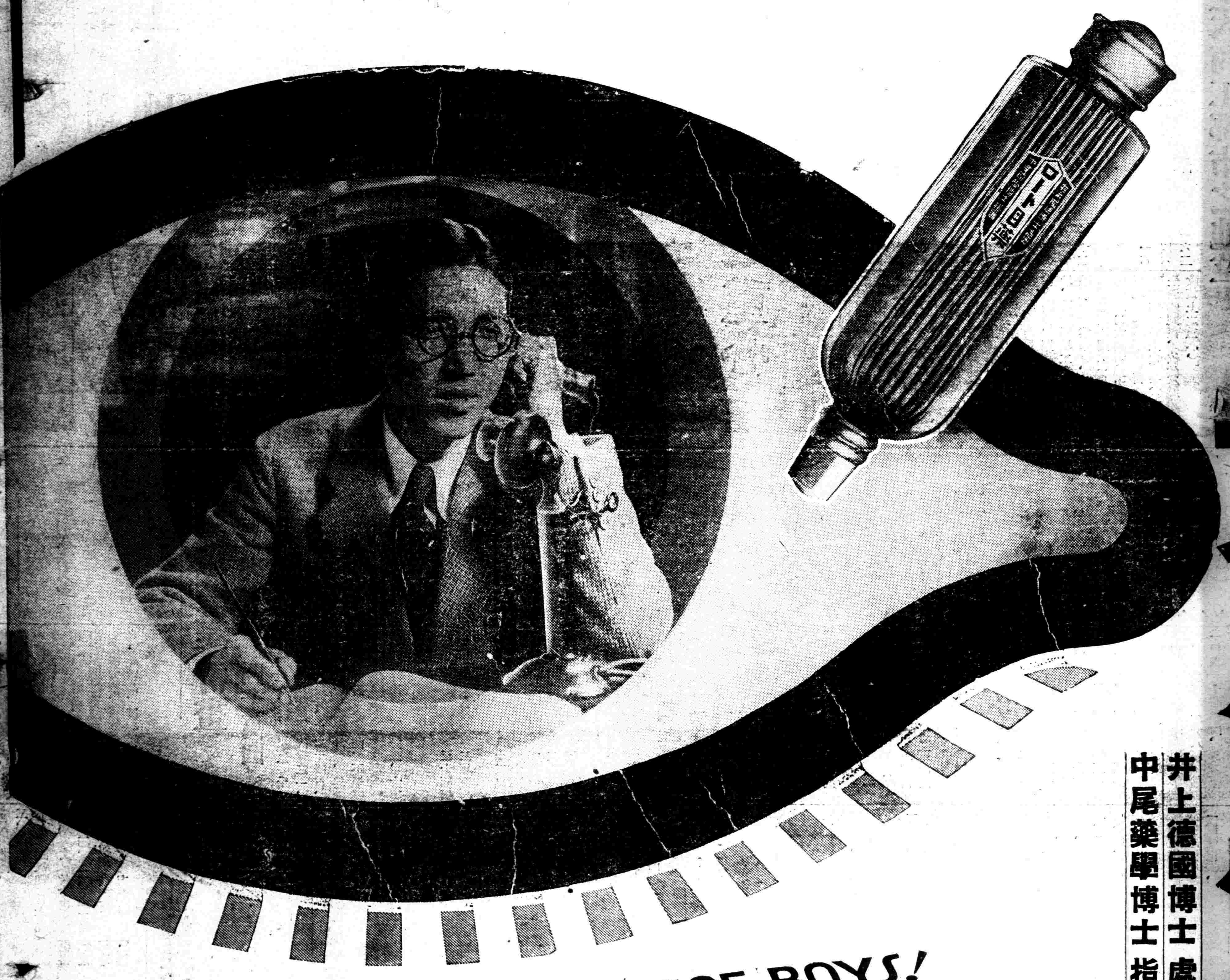

BUSINESSMEN AND COLLEGE BOYS!

Take good care of your eyes! Because: Your visual power greatly affects the efficiency of your work.

視力的衰頹確能低減生活的效率

諸君！ 諸君於辦事或讀書的時候、常被頭痛或倦怠所擾惱罷。其理由乃因眼力過勞經久不息、或戴不合光度的眼鏡、其刺戟由視神經直達大腦而使腦質起變化的一個表現了。由此觀之眼與腦既有密切的關係、則諸君須對自己的眼睛、始終給與十分的休養、使造成新銳的視力、常保頭腦的明晰、而能照常辦事運轉自如、努力修學經久不怠俾工作能率增進、生活幸福無窮。然而上項的頭痛與倦怠的症狀、醫學上稱謂……

「眼精疲勞」

這是常作記帳、計算、打字、筆記、或編物、縫紉等々工作的人員凡讀細小文字看微細物体的諸君多患的一種近代病症。

一經患得本病、初期不過有眼力甚易疲勞、讀物模糊、頭作悶痛頭重等症，及至病狀漸重、則夜不能安眠、日不能暢爽、記憶力判斷力均行減退、倘若自己發覺此種症狀、則宜從速廻避一切致病的原因、同時選用如「老篤」的正統眼科藥、每日點眼數次、且與病眼以十分的休養、及審慎加意的愛護、是最緊要的調理法了。此外諸君最易染患的眼病內有……

結膜炎 俗稱流行眼、
沙眼 膿爛眼、脂留眼
學校眼炎 血蚀眼、昏花眼、起星眼、酸眼、膿膜眼的便是。此類眼病的療法、須於每朝洗眼拭去眼脂及其他不潔的物質、然後點用老篤眼藥、每日二三次、盖老篤眼藥因其殺菌作用殺滅病菌、因其消炎作用能消減炎症、因其收斂作用鎮痛作用能退消充血腫脹、鎮定疼痛等之作用綜合而奏驚人的偉効。

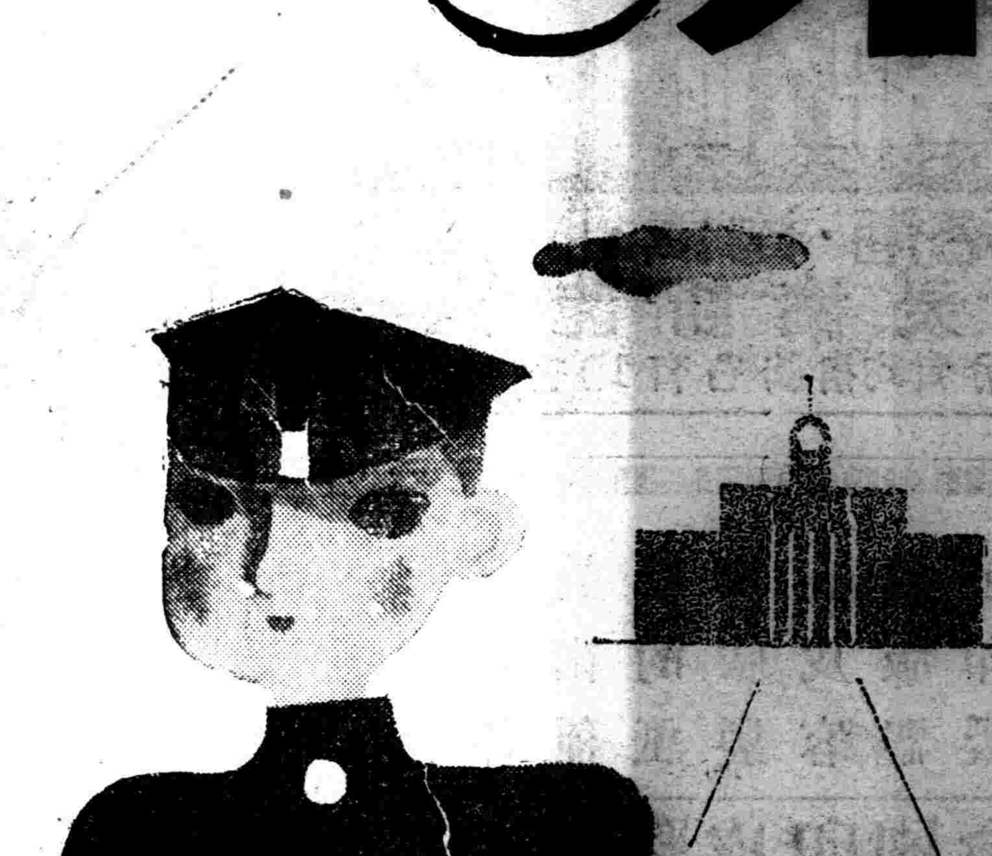

小兒的眼病

幼兒晨起時眼瞼周圍附着眼脂、產至眼脂膠合眼瞼不開的、或有白眼部分忽充血而呈淡紅的、這多屬急性結膜炎了。凡小兒的眼疾的治療上因有「小兒用老篤眼藥」、專為小兒特別留心處方調製、故絕無刺痛、可使兒童樂意點用。

—適應症—

結膜炎・角膜炎・沙眼・疲勞眼・學校眼炎・眼瞼緣炎・角膜翳・結膜充血・麥粒腫等

俗名 流行眼、膿爛眼、脂膈眼、血蚀眼、昏花眼、雀朦眼、起星眼、雪盲、酸眼、朦朧眼、疲勞眼。

藥價

▽小瓶 金二角
▽大瓶 三角
▽實用瓶 五角
▽小兒用 二角

各埠藥房皆有出售

●新案特許 老篤式 **自働點眼容器**

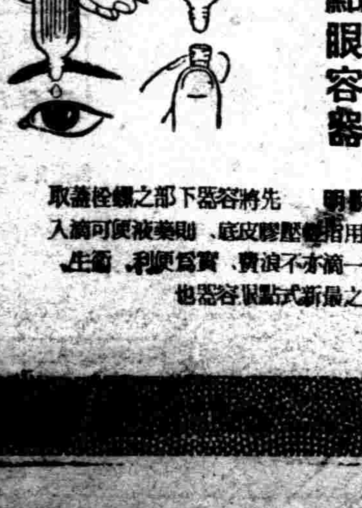

使用法說明 先將容器下部之橡皮蓋取去、然後用指壓橡皮底則藥液便可滴入眼內、一滴一滴不致浪費、實為便利衛生而經濟之最新式點眼容器也

總發行處 **山田安民藥房** 大阪市東區南久寶寺